PRESENCIA

MATUTINO FUNDADO EL 28 DE MARZO DE 1952
AÑO XXIII-Nº. 5.694- LA PAZ, BOLIVIA, MIERCOLES 10 DE ABRIL DE 1974 12 PAGINAS - $b. 2.00

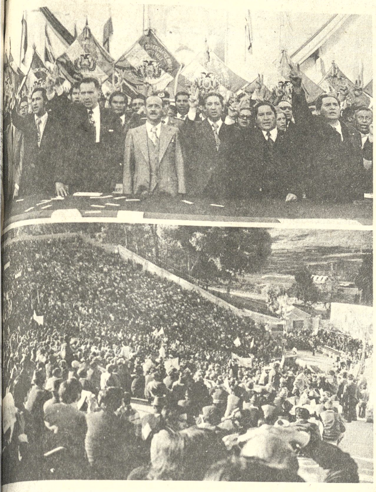

...NIVERSARIO PARTIDARIO. El MNR celebró ayer el aniversario de su revolución del 9 de ...il de 1952 con una concentración de su militancia en el Teatro al Aire Libre, acto al que con-...ió el Presidente Hugo Banzer Suárez y sus Ministros. ...a composición gráfica muestra, abajo, un aspecto de la multitud que acudió al festejo mo-...entista.

Para firmar acuerdo de venta de gas

Banzer y Geisel se reunirán el próximo mes en Cochabamba

La operación de venta de gas natural al Brasil empezará a materializarse el próximo mes, cuando el contrato respectivo sea firmado por los presidentes de los dos países, generales Ernesto Geisel y Hugo Banzer. Con esa venta - 240 millones de pies cúbicos por día, casi el doble de lo que se vende actualmente a la Argentina- también empezará a marchar el proyecto para crear el "polo de desarrollo del sudeste", en base a industrias derivadas del hierro y del gas bolivianos.

La información sobre la venida a Bolivia del Presidente Geisel el próximo mes, y la suscripción del contrato en Cochabamba, fue proporcionada por el Gral. Víctor Gonzales, Gerente de la Corporación de Desarrollo de las FF.AA. (COFADENA) y encargado de la presidencia de la delegación boliviana en las negociaciones con Brasil.

Al señalar que las negociaciones realizadas con la delegación brasileña tuvieron resultados satisfactorios, y que son de indudable importancia para el país, el Gral. Gonzales puntualizó que los diez millones de dólares que otorgará el Brasil a Bolivia como financiamiento para los proyectos industriales, serán de libre disponibilidad.

PRIORIDAD: SIDERURGIA

Remarcó que la industria base para la creación del polo de desarrollo en el sudeste boliviano, es la siderúrgica, proyecto que recibirá el mayor impulso y aporte para su materialización a corto plazo.

"Esto no significa, aclaró, que por ello desatendamos a los proyectos de petroquímica (fertilizantes nitrogenados) y la instalación de la fábrica de cemento".

El Gral. Gonzales aseveró que, luego de la entrevista de los Presidentes Banzer y Geisel, la comisión boliviana que él dirige intensificará su trabajo para la realización del proyecto siderúrgico, en base a la explotación de los ricos yacimientos ferríferos del Mutún.

La Empresa Siderúrgica Boliviana S.A. (SIDERSA), en este sentido, indicó, ha concluído varios estudios de referencia, y a la fecha ha seleccionado varios estudios.

El financiamiento brasileño destinado al proyecto siderúrgico, que es de libre disponibilidad, permitirá la contratación de empresas de reconocido prestigio internacional en el campo específico de la explotación del hierro, las que "no necesariamente podrán ser brasileñas".

El Gral. Gonzales fue claro en manifestar que el hecho de que el Brasil proporcione el financiamiento para determinados proyectos, no implica que Bolivia tenga que recurrir a empresas exclusivamente brasileñas, sino que se deja en libertad para elegir empresas extracontinentales.

La venta de 240 millones de pies cúbicos de gas natural por día, permitirá al Brasil asegurarse el aprovisionamiento de ese hidrocarburo para sus necesidades industriales y de consumo doméstico, que en los próximos seis años se verá disminuido ante su rápido crecimiento industrial y demográfico.

Brasil y la Argentina tienen en Bolivia el proveedor natural de hidrocarburos, hecho que abarata notablemente los costos finales sobre cada producto energético, con relación a los importados de otros países productores de hidrocarburos del mundo.

Al igual que la Argentina, Brasil ha concretado el suministro de gas natural boliviano por 20 años. La diferencia entre ambos países radica, según sostienen técnicos nacionales, que el Brasil respaldará un amplio programa de complementación industrial y garantiza su mercado para los productos que, con una inversión aproximada de 600 millones de dólares, serán manufacturados en el sudeste del territorio nacional.

En opinión de los técnicos, la venta de gas natural por sí sola, como operación comercial simple y llana, sin convenir otros acuerdos paralelos, no tiene sentido.

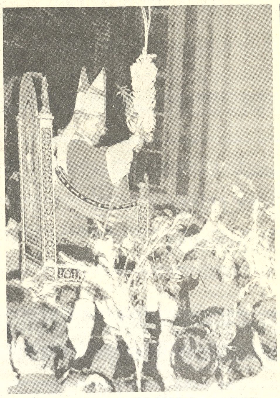

EXHORTACION PAPAL. Ciudad del Vaticano. abril (AP).- El Papa Paulo Sexto saluda a la multitud congregada en la Plaza San Pedro luego de haber exhortado a las naciones ricas a evitar gastos superfluos y en lugar de éstos proporcionar ayuda a las naciones pobres. (Radiofoto AP, especial para PRESENCIA).

Exhortación de Paulo VI á las naciones ricas

CIUDAD DEL VATICANO. 9 (AP).- El Papa Paulo VI exhortó hoy a las naciones industrializadas a adoptar "un nuevo estilo de vida" que excluya "el consumo excesivo y... las necesidades superfluas" promovidos por la publicidad.

En un mensaje a la sesión especial de la asamblea general de las Naciones Unidas sobre materias primas, el Pontífice instó también a las naciones desarrolladas a que compartan la riqueza económica con las naciones más pobres.

"Exhortando a las naciones desarrolladas", dice el mensaje del Papa "a hacer esfuerzos más grandes para renunciar a sus propias inmediatas ventajas y a adoptar un nuevo estilo de vida que excluya tanto el consumo excesivo como aquellas necesidades superfluas que a menudo son engendradas artificialmente a través del empleo de los medios de difusión masivos".

Texto completo del mensaje del Papa Paulo VI en la página 3.

Sector de Jaime Arellano C. se reincorporó ayer al MNR

...ector de Jaime Arellano ...ñeda se incorporó ayer al ...luego de siete años de ...ese marginado de ese ...ido por discrepancias ...ernas. El hecho sucedió ...ante la concentración ...izada ayer por el MNR en ...eatro al Aire Libre, ...ntidad en la cual el ...idente de la República ...festó su agradecimiento a ...multitud que lo ovacionó.

...esde las primeras horas de ...tarde de ayer la militancia ...vimientista y parte de la ...ciudadanía se concentraron en ...el Teatro al Aire Libre "Jaime ...Laredo" para presenciar la ...ceremonia de conmemoración ...del XXII aniversario de la ...Revolución del 9 de abril de ...1952.

...El Presidente de la ...República llegó al Teatro a las ...17 horas acompañado por el ...Jefe del MNR Ciro Humboldt ...Barrero; fueron recibidos con ...ovaciones.

...En el momento de anun...ciarse la designación de Jaime ...Arellano como primer Subjefe ...del MNR, éste ingresó a la tri...buna oficial acompañado por ...los dirigentes Horacio Torres, ...Roncal, Julio Butrón, ...Camacho, Jaime ...Fernando Monroy, ...Paco y otros integrantes ...Comité Ejecutivo del MNR ...nista.

...EMONIA

...las 17 y 10 se inició el acto ...Estaban presentes los ...istros Alfredo Franco ...Guillermo Bulacia, ...Otero Gómez; por FSB, ...rmán Azcárraga, Mario ...rate Ruiz, el Prefecto Tcnl. ...Escobari Guerra, el ...calde Gral. Armando Escó...Uria, el Secretario Pri...de S.E. Mario Serrate ...y dirigentes del Comité ...Ejecutivo Nacional del MNR.

...ADORES

...Pronunciaron discursos el ...dirigente laboral Prudencio Meneses, Manuel Barbery en representación de los comerciantes minoristas; Ciro Humboldt, Jaime Arellano y el Gral. Banzer. Previamente el Secretario de Organización Territorial, Cnl (r) Aníbal Michel Rodríguez, impuso con medallas de oro a los estandartes de los mineros de Milluni, Fábrica de Vidrios, Cervecería Boliviana Nacional y Ferroviarios.

BANZER.- El Presidente Banzer luce un guardatojo que le fue obsequiado por una delegación de obreros mineros que acudieron al acto conmemorativo del MNR.

El Jefe del MNR Ciro Humboldt Barrero luego de rendir su homenaje a los revolucionarios de 1952, señaló que esta conmemoración no es exclusiva del MNR sino del pueblo boliviano ya que las revoluciones no nacen al capricho de las personas, sino de las condiciones objetivas de los propios pueblos. También rindió homenaje a las FF.AA., al Presidente Banzer y a los fundadores del MNR.

... refirió también a la necesidad de acabar con el caos y la anarquía interna. "Yo aspiro a unificar al partido, ... CHB, porque esa unific...ón es sinónimo de triunfo, es sinónimo de victoria".

Finalmente Humboldt hizo conocer las reincorporaciones operadas en el MNR con el reingreso de Jaime Arellano Castañeda, asignado a la primera sub-jefatura y Guillermo Fortún Suárez como segundo Sub-Jefe. Dijo que sentía orgullo por haber logrado este importante aglutinamiento que acaba con el sectarismo y que es augurio de gloria para el MNR.

Arellano Castañeda, por su parte, dijo que asistía a este acto en memoria de los mártires del MNR, para sellar una unidad laboriosamente concluida por el Jefe del MNR, Ciro Humboldt Barrero. Dijo que esta unidad no es el resultado de menguados ni mezquinos intereses sino la conducta que avala la afirmación de lo que se acaba de hacer.

Finalmente improvisó un discurso el Presidente de la República. "He venido, dijo Banzer, para acompañarlos a recordar un hecho importante en la vida del país. Estimulado por una multitudinaria ovación por el cariño que este partido dispensa a los que gobernamos, quisiera decirles que ella supera a las anteriores que asistí como Presidente de la República. Hoy he visto, expresó Banzer, clamorosamente que el MNR es fiel intérprete de mis deseos personales, porque después de una época en la que predominó el divisionismo, veo a un MNR unido, capaz de reunificarse con todo vigor y yo me pregunto por por qué no vamos a unir en esta misma forma a todo el pueblo boliviano".

El Gral. Banzer afirmó que muchos dirigentes del MNR son testigos de su actitud por exigir un MNR aglutinado y unido y que ésta fue la causa del alejamiento de Paz Estenssoro del país. "Pedía, añadió Banzer, que células y grupos se unan en un solo haz de voluntades y hoy estoy satisfecho de ver figuras como las de Jaime Arellano y sus dirigentes integrados en el MNR, y veo con alegría que se abren los brazos a todos los movimientistas. Nosotros nos abrimos a partir de agosto de 1971 a todos los bolivianos y mi presencia en esta ocasión obedece al deseo de rendir mi homenaje a este partido".

Finalmente el Jefe del Estado expresó su felicitación a los dirigentes del MNR por haber comprendido que no sólo el MNR está unido, sino que alcance esta unión a todos los bolivianos para lograr el gran objetivo de retorno al mar.

Plan de seguridad para elecciones en Colombia

BOGOTA, 9 (AP) - El gobierno comenzó a aplicar un plan de seguridad para las elecciones presidenciales y parlamentarias del domingo 21 y simultáneamente estableció la censura radial para la información sobre el resultado de los comicios.

En las últimas horas se han realizado intensas batidas en las principales ciudades del país, en las cuales fueron capturados centenares de sospechosos y se decomisaron armas.

La próxima semana entrará en vigencia la prohibición de vender licores, 48 horas antes de la votación.

Aproximadamente 100.000 hombres de las fuerzas armadas y la policía se encuentran en estado de alerta para tener un control total de la situación de orden público en este país de 23 millones de habitantes.

Para el día de las elecciones las cadenas de radio no podrán informar con cómputos propios sobre el resultado de la votación, como se ha hecho tradicionalmente. El gobierno, por medio de un decreto, sólo autorizó la reproducción fiel de los boletines de la Oficina Electoral.

La decisión del gobierno significa que los colombianos quizás tengan que esperar de 24 a 48 horas para conocer el resultado final de las elecciones. El registrador nacional del estado civil, general Gerardo Ayerbe Chaux, quien tiene a su cargo la contabilización de los votos, dijo que datos muy fragmentarios se conocerán en la noche del domingo, pero que si la votación es reñida, el nombre del nuevo presidente de la república sólo se conocerá el martes siguiente.

A medida que se acerca el día de las elecciones se nota cierto nerviosismo en las filas de los principales partidos que aspiran a ganar la presidencia de la república.

La senadora Bertha Hernández de Ospina, una de las principales dirigentes del Partido Conservador, dijo en un discurso electoral que si el candidato del conservatismo, Alvaro Gomez Hurtado pierde, el Presidente Misael Pastrana Borrero será responsable de la derrota.

"El Presidente de la República no nos ha ayudado en lo más mínimo", dijo la senadora, esposa del ex Presidente Mariano Ospina Pérez, jefe del conservatismo. El Presidente Pastrana Borrero es conservador, pero como gobierna en nombre de liberales y conservadores no puede favorecer a ninguno de los dos partidos.

Por su parte los liberales, que tienen absoluta confianza en ganar las elecciones con su candidato Alfonso López Michelsen, denunciaron hoy que los conservadores aprovecharán el lento proceso de recepción de votos para evitar que gran número de liberales deposite su voto.

Tormenta política sobre Moshe Dayan

JERUSALEN, 9 (AP) - Estudiantes, granjeros y soldados descontentos por la guerra del Medio Oriente exigieron hoy la destitución del Ministro de Defensa Moshe Dayan, en medio de una crisis de gobierno y la continuación de los duelos de artillería con Siria.

Los 22 miembros del gabinete de la Primer Ministro Golda Meir se reunieron durante más de cuatro horas para considerar los diarios cañoneos del frente norte y una nueva crisis en torno a la responsabilidad por los reveses israelíes en los primeros días de la guerra de octubre.

Abandonaron la sesión con rostros sombríos, sin prestar atención a una manifestación de unas 300 personas en un parque cercano.

La señora Meir, cansada de presiones políticas, partió en un automóvil hacia Tel Aviv donde iba a sostener conversaciones con miembros de su Partido Laborista para determinar la actitud que adoptarán con respecto a Dayan, ex ídolo popular y ahora centro de una tormenta política.

La crisis estalló tras una investigación judicial que culpó al jefe de estado mayor, teniente general David Elazar, y otros oficiales, de falta de preparación adecuada para la guerra. Las comisiones absolvieron a Dayan de culpa y cargo, a pesar del clamor público y las demandas de dirigentes de la propia coalición laborista para que sea destituido como Ministro de Defensa.

Cartelones que rezaban "Fuera Dayan" y "Dayan es culpable" ondeaban bajo la lluvia expresando el sentir de unos 300 manifestantes

La ONU analiza crisis económica en el mundo

NACIONES UNIDAS, 9 (AP).- La asamblea general de las Naciones Unidas emprendió hoy la consideración de la crisis económica mundial con una advertencia del Secretario General Kurt Waldheim de que "el bienestar y la prosperidad de todas las naciones están ahora amenazados".

Waldheim dijo a los delegados de 135 países, entre ellos jefes de estado y Ministros de Relaciones Exteriores, que la sesión especial de tres semanas "podría ser decisiva para determinar la cualidad y condición de la vida futura de la humanidad sobre este planeta".

Propuso que la asamblea tome en consideración seis problemas: pobreza en masa, población, alimentos, energía, gastos militares y el sistema monetario mundial.

Sostuvo que la convocatoria de la asamblea era "un reconocimiento de la necesidad de enderezar las diferencias que afectan nuestro mundo y los contrastes entre abundancia y pobreza, frustración y oportunidad, consumo conspícuo e indigencia".

"El estigma más serio de nuestra actual civilización mundial" sostuvo Waldheim, "es la continua existencia de la pobreza entre dos tercios de la población mundial. Se manifiesta en todas las etapas de la vida en las naciones en desarrollo, en la desnutrición de los niños, en los brotes de enfermedades, en el extendido desempleo, en los bajos índices de alfabetismo, en las ciudades superpobladas".

Sobre los alimentos, Waldheim afirmó que "nunca en las décadas recientes las reservas mundiales han sido tan amenazadoramente bajas".

Al señalar que se calcula que durante las tres semanas de la asamblea general se habrán gastado 14 mil millones de dólares en armamentos, Waldheim comentó que "este enorme gasto representa, de por sí, otra fuerte presión sobre nuestros recursos naturales. La necesidad imperativa de un desarme sustancial se hace más urgente cada día que pasa".

Declaró además que "a menos que pueda controlarse la inflación, es inútil hablar de precios. . . es imposible asegurar el uso óptimo de nuestros recursos naturales".

Los "acontecimientos de meses recientes", añadió, "han dramatizado los peligros de la acción y la inacción de modo de alarmar a todos los gobiernos, incluso los más ricos y poderosos".

El discurso de Waldheim fue la actividad principal de la sesión inaugural, dedicada además a la elección de autoridades y la adopción de una agenda de trabajo.

Senado de EE.UU. frena ley de comercio externo

...SHINGTON, 9 (AP) - El ...retario de Estado Henry A. ...singer puede tener malas ...cias para los cancilleres de América Latina que se ...unirán aquí la semana ...próxima con el fin de ...sarrollar los compromisos ...umidos en la primera ronda ...de negociaciones destinadas a actualizar las ...relaciones hemisféricas.

La Comisión de Finanzas del ...Senado concluye el viernes las ...audiencias sobre la ley de ...comercio externo en medio de ...indicaciones de que podría ...abandonar el tratamiento del ...asunto para dedicarse a la ley ...energética.

Se levanta así la posibilidad ...de que no se despachará la ley ...sobre comercio externo ...durante el actual período de ...sesiones.

En la ronda de Tlatelolco Kissinger se había comprometido "a realizar un máximo esfuerzo para lograr en el actual período de sesiones que se apruebe la legislación relativa al sistema de preferencias arancelarias generalizadas y, una vez aprobada ésta, trabajar conjuntamente con los países de la América Latina para duplicar las preferencias en la forma más beneficiosa a sus necesidades".

El asunto clave es si la comisión que preside el senador Russel Long se dedicará de lleno al tratamiento del asunto una vez concluidas las audiencias con las partes interesadas, que por lo demás han sido hostiles a la iniciativa.

La impresión en los medios parlamentarios es que pudiera dejarse de lado el tratamiento de la cuestión para abocarse a asuntos que los legisladores consideran más urgentes.

Los expertos parlamentarios consideran que a menos que el Congreso apruebe la ley antes de agosto las posibilidades de disponer de esa legislación en lo que resta del año son menos de un 50 por ciento.

SEVERA CUSTODIA. Venecia, Roma 9 abril (AP).- Presos de la cárcel de Venecia son severamente custodiados por policías, mientras se los transfiere a otras prisiones, a raíz de las barricadas que ellos levantaron ayer presionando por reformas en el sistema penitenciario. (Radiofoto AP, especial para PRESENCIA).

Disminuye tensión entre Perú y Chile: Bolivia tema forzoso

Por ABRAHAM LAMA

Lima 9 (Inter Press Service).- La Oficina de Prensa de la Presidencia distribuyó a los diarios locales una gacetilla transcribiendo amistosos comentarios de la prensa chilena a las declaraciones del General Velasco Alvarado, relacionadas con el presunto planteamiento de Chile al Presidente Hugo Banzer, de conceder a Bolivia una salida al mar por territorios comprometidos en el tratado peruano-chileno de 1929.

El Presidente Velasco Alvarado recalcó que no existía confirmación oficial de dicha propuesta y que, en todo caso, Chile no podía ofrecer una salida al mar por dichos territorios, pero que el gobierno peruano veía con simpatía y respaldaba las demandas de Bolivia al océano Pacífico, pero entendiendo que dicha salida debía concretarse por los territorios que antes le pertenecieron.

Esta contradicción entre los conceptos peruanos y la propuesta, no confirmada pero tampoco desmentida, del General Pinochet, fue precedida por informaciones que hicieron temer un alza de la temperatura armamentista en Sudamérica.

A juicio de algunos observadores locales la firmeza de la posición peruana generó un cambio en la actitud chilena. El General Pinochet no confirmó su presunta propuesta, ni los hombres que integran su gobierno volvieron a aludir a ella. Por el contrario, algunos órganos periodísticos importantes y de evidente coordinación con el gobierno del General Pinochet, como "El Mercurio", destacaron que, en efecto, Chile no podía atentar contra el tratado de 1929, por el cual le fue entregada la provincia de Arica a Chile. Nuevamente la cordialidad y amistad entre ambos países fueron mencionadas por la prensa chilena bajando la presión a los indisimulados ataques anteriores al proceso revolucionario peruano, al que acusaban de marxista.

La crónica de "El Mercurio", que el boletín de la oficina de prensa del Presidente Velasco difunde fue publicada el pasado 3 de abril. El comentario editorial del más antiguo diario chileno expresa que "este triste episodio que ha hecho reaccionar con energía a los dos gobiernos, debe servirnos de lección para mantenernos alertas y velar porque nada altere las excelentes relaciones de amistad que hoy día unen a Chile y al Perú".

Es indudable que al destacar esta reacción de la prensa chilena el gobierno peruano se mantiene fiel a su línea pacifista, expresada oficialmente por la propuesta de congelamiento en la adquisición de armas (que deberá ser considerada en el Grupo Andino probablemente), y proseguirá luego al no dejarse arrastrar a una escalada de epítetos periodísticos adversos.

Debe comentarse, sin embargo, que la iniciativa chilena de orientar las antiguas demandas bolivianas de una salida al mar hacia una solución contraria a los intereses del Perú mantiene aún sus efectos. Los mismos órganos de prensa chilenos que admiten que no hay problema entre Perú y Chile y hacen loas a la amistad entre ambos países, siguen sosteniendo que la devolución a Bolivia de parte de sus antiguos territorios es imposible porque dividiría absurdamente su geografía; por lo tanto en su actitud hay una implícita expectativa en la generación de una discrepancia entre Perú y Bolivia, suscitada por la propuesta del presidente chileno a su colega boliviano en la reunión de Brasilia.

Mirada desde Lima, la actitud oficial del gobierno de Bolivia no parece ser clara. La publicitada reunión de Cochabamba no llegó a determinar una pauta concreta frente a la alternativa a que fueron sometidas las ansias marítimas bolivianas. Obviamente todos los asistentes votaron por el sí en la consulta sobre si debían seguir aspirando a una porción de costa en el océano Pacífico.

Pero la segunda cuestión, la fórmula para cristalizar este casi centenario sueño boliviano, no fue expresada. En cambio surgió un criterio inesperado de potencializar y unificar a los bolivianos para conquistar la salida al mar, postergando indefinidamente las anunciadas elecciones presidenciales. En resumen, la reunión de Cochabamba, además de tonificar a un régimen con serios problemas de supervivencia en el poder, deja las manos libres para que el General Banzer opte por la fórmula más conveniente. A partir de este momento cualquier oposición interna en Bolivia será acusada de traición a la posibilidad histórica de recuperar la salida al mar. Una acusación que podría también recaer en quienes propongan que la solución se ajuste a la reivindicación histórica de recuperar en todo o en parte su propio territorio costero injustamente arrebatado en la guerra de 1879.

Puede suponerse que en las próximas semanas, los comentarios oficiales y periodísticos chilenos serán sumamente amistosos hacia el Perú. Los dirigentes del vecino país del sur parecen convencidos de que el régimen del General Pinochet no debe mostrar una imagen belicista, que haga aún más adversa la opinión pública internacional contra éllos. Pero también es posible que la iniciativa del pasadizo para Bolivia por Arica surja oficialmente desde La Paz, invitando a los gobiernos de Chile y Perú a discutir amigablemente el problema de la mediterraneidad de Bolivia. De acuerdo con este hipotético desarrollo de los acontecimientos, el gobierno del General Velasco Alvarado volverá a enfrentarse a una presión internacional, para quebrar la unidad del respaldo de la Fuerza Armada al Gobierno Revolucionario. Una presión aparentemente calculada para generarse cuando el régimen se apresta a promulgar la más revolucionaria de sus leyes, que creará el sector de propiedad social, que constituye una forma humanista, solidaria y socializante de organizar a la sociedad peruana.

Chuquisaca

Fue calculado costo de la rehabilitación de caminos

SUCRE, 9 (PRESENCIA).- El Servicio Nacional de Caminos Distrito D-2 requiere de aproximadamente 300 mil pesos bolivianos, como presupuesto extraordinario para la rehabilitación de caminos que fueron afectados por derrumbes y riadas, especialmente en la ruta de Sucre-Camiri.

El Ing. Ives Chumacero informó a PRESENCIA que durante la última reunión de Jefes Distritales, había presentado el presupuesto "con el fin de obtener recursos extraordinarios, para el arreglo de los caminos de Chuquisaca afectados con derrumbes y riadas".

Se cita el caso del camino Sucre-Camiri, que une a la Capital con el importante centro petrolero y que sirve además de conexión con las provincias, desde donde se abastece a la ciudad. Los trabajos en este tramo requieren de 160 mil pesos bolivianos.

Otra ruta que sufrió considerables deterioros es la que conduce a Cochabamba, que según la estimación hecha "requiere a su vez de 50 mil pesos bolivianos".

CONTINUOS DERRUMBES

Las persistentes lluvias, que aún continuan en las provincias Luis Calvo y Hernando Siles, determinan la presencia de derrumbes en el camino, que ocasionan la interrupción en el servicio de transporte.

Este fin de semana, se recibió nuevamente la noticia de haberse presentado nuevas emergencias en la zona denominada "Cañas" entre el Rosal y Monteagudo. Igualmente en la cuesta de Incahuasi.

Ives Chumacero explicó que la maquinaria del Servicio de Caminos, destinada con carácter permanente a la zona, estaba procediendo a la apertura de la respectiva "senda de emergencia". Añadió que las consecuencias del desastre ocurrido a mediados de febrero, "sólo podrán arreglarse con la asignación del presupuesto extraordinario, ahora en consideración de la Dirección Nacional".

Nuevo jefe de la DID en Santa Cruz

SANTA CRUZ, 9 (PRESENCIA).- El Cnl. Angel Costas Menacho fue posesionado como jefe de la DID en esta ciudad, en reemplazo de José Abraham Baptista, quien renunció arguyendo razones personales.

El nombramiento fue hecho por el Ministro del Interior, Cnl. Juan Pereda, minutos antes de retornar a La Paz, luego de sostener varias reuniones con autoridades políticas militares y administrativas.

Costas Menacho es actualmente jefe de la "guardia vieja" de FSB, quien ejerció anteriormente tales funciones; será posesionado en las próximas horas.

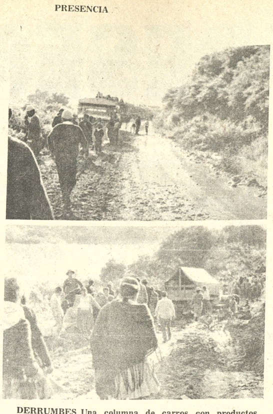

DERRUMBES Una columna de carros con productos alimenticios para Santa Cruz, procedente del Valle, está detenida a la altura de Achiras. Nuevas lluvias ocasionaron otros deslizamientos de tierra en el camino Santa Cruz - Cochabamba, interrumpido por tercera vez en las últimas semanas; los pobladores de comunidades de influencia de la carretera tratan de abastecerse antes que se ordene a los camiones a retornar a Cochabamba hasta que el camino sea habilitado (FOTO PRESENCIA - Santa Cruz.)

Hacen gestiones para instalar red de agua en Trinidad y Riberalta

TRINIDAD, 9 (PRESENCIA).- La asistencia del Gerente técnico del Comité de OO.PP., a una reunión en Cochabamba con personeros del BID, hace vislumbrar la posible atención de este organismo internacional al pedido de asistencia técnica que se le ha venido poniendo en mesa, para materializar el Plan de Agua Potable para Trinidad y Riberalta, las dos ciudades más importantes del Beni, que hasta el presente sólo cuentan con estudios, sin el respaldo necesario para llevarlo adelante.

En 1970, se presentó el proyecto que se aprobó en marzo de 1971, con los estudios de la empresa constructora CICO. De esa fecha, se han venido realizando gestiones para conseguir el financiamiento que consistiría en $b. 1.104.000.- y 781.400.- para el diseño final del programa de Trinidad y Riberalta, en orden sucesivo y de $US. 2.500.000.-- y 1.300.000.- para la construcción de ambos sistemas.

Después de múltiples intentos, se solicitó el apoyo de la asistencia técnica con $US. 210.000.-, que ahora parece tomar forma y realidad, en la reunión que los representantes de institución crediticia tendrán con personeros de los institutos de desarrollo del país y del gobierno boliviano. Se han cumplido todas las recomendaciones del BID, dijo el Ing. Alberto Lima, como ser el traspaso del servicio a nuestra organización, racionalización y ordenamiento en la administración, incremento en las recaudaciones y mejoramiento del servicio. Lo hemos conseguido, con algunas innovaciones y reformas en el abastecimiento, mayor control y más y mejor bombeo de suministro.

La situación actual en el aprovisionamiento de agua para Trinidad es crítica. El agua está contaminada porque la Laguna Loras recibe muchas suciedades y desperdicios, la pampa por donde viene la cañería, inundada, sin posibilidades de reparación inmediata, pues, se han comprobado roturas que ponen en serio riesgo la salud de los habitantes de Trinidad y sus alrededores, pues no hay temor en declarar que "el agua que se consume en esta ciudad, es la peor, la más sucia y la más contaminada".

Se han perforado 3 pozos que solamente esperan el equipo de bombeo para poder aumentar el caudal en un 80%, lo que evitaría cualquier problema. "Con el apoyo que obtengamos, dijo Lima, podremos darle un soporte a este vetusto sistema que pueda aguantar unos tres o cuatro años más, tiempo en el que seguramente de tener suerte, podamos contar con un nuevo sistema".

La presencia del Ing. Villatoro, técnico del BID., que ya ha estado en esta ciudad, puede ofrecer halagueñas perspectivas para el viejo problema del abastecimiento del agua de Trinidad y Riberalta.

Rotary entregará reloj en plaza de Cochabamba

COCHABAMBA, 9 (PRESENCIA).- El flamante reloj de la Catedral Metropolitana de esta ciudad será librado al servicio público, en acto especial a cumplirse el próximo jueves 11 de marzo, luego de haber sido instalado convenientemente por expertos relojeros.

La recepción oficial del reloj donado por Rotary Club de Cochabamba, estará a cargo del Alcalde Municipal, Humberto Coronel, quién a nombre del pueblo cochabambino agradecerá por la generosa contribución de los rotarios.

La adquisición del mencionado reloj demandó la erogación de 10 mil dólares americanos, cantidad que ha sido recolectada por los miembros de esta entidad de servicio a través de varios programas sociales y culturales.

El acto inaugural contará con asistencia del vice-Presidente Mundial de Rotary Internacional, George Uhlig y el Gobernador del Distrito 469 de Bolivia, Eliodoro Mancilla, quienes a su vez, concurrirán a la celebración de la Convención Nacional de Rotary Club.

Según se informó, dicho evento nacional se cumplirá en esta ciudad, en homenaje a la celebración del IV. Centenario de la fundación de Cochabamba. Al citado cónclave asistirán cerca de 300 delegados del interior del país y en el se debatirán importantes temas relativos a su área de acción, dentro del consenso nacional.

Se anunció asimismo, que el vice-Presidente Mundial de Rotary Internacional y el Gobernador del distrito 469 de Bolivia, serán declarados HUESPEDES ILUSTRES, por autoridades de la Alcaldía Municipal, en ceremonia a cumplirse el 10 de marzo.

MAGDALENA:

Harán arreglos en la plaza principal

MAGDALENA, 9 (PRESENCIA).- Hace pocos días, llegó por vía fluvial la primera partida de 20 mil piezas de mosaico, con destino a los trabajos de embellecimiento de la principal plaza de esta ciudad

Por tratarse de una obra en la que la comunidad en general tiene que poner su cuota parte, el Comité organizado para el efecto, hizo llamado al pueblo para que coopere en los trabajos de traslado del material hasta el lugar donde será acumulado.

La movilización de gran parte de la población no se dejó esperar, dando la nota encomiable los planteles educacionales, quienes con sus directores, profesores y alumnos fueron los primeros en hacerse presentes.

Acumulan en Magdalena materiales para obras de captación de agua

MAGDALENA (PRESENCIA).- En días pasados, la población contempló con beneplácito el paso, desde el Puerto Oficial fluvial, hasta los canchones de la Alcaldía Municipal, de la mayor parte del material que se empleará en los trabajos de captación de agua potable a esta capital de la provincia Iténez.

Entrevistado por "PRESENCIA", el Ing. Ricardo Pérez, Jefe de Proyectos de Captación de Aguas Potables en el Beni, para conocer algunos detalles del material llegado, informó que consiste en 8 mil metros lineales de tubería de asbesto cemento de 2, 4 y 6 pulgadas de diámetro, con la que se tenderá la red de distribución y aducción; abrazaderas y todo lo concerniente a la torre y al tanque elevado, con capacidad para 80 mil litros, siendo su estructura metálica.

En un segundo motor que arribará en pocos días más - continuó nuestro informante- llegará el saldo del material que no se puede adquirir en la región, siendo éste toda la tubería plástica para las conexiones domiciliarias y otros accesorios.

El financiamiento del proyecto proviene de tres fuentes: 20% como aporte del Comité de OO.PP. y Desarrollo del Beni; 51% del BID y el porcentaje restante de la Corporación de Aguas Potables y Alcantarillado (CORPAGUAS), además de la administración financiera y ejecución de la obra.

Accidente de tránsito en Huanuni causó la muerte de un trabajador

HUANUNI, 9 (PRESENCIA).- En fatal accidente ocurrido en la madrugada del día domingo, el trabajador de esta Empresa Miguel Figueroa, encontró la muerte. Por las actividades sociales y culturales que realizaba en este distrito su muerte ha despertado el hondo pesar en la población y muy particularmente entre los trabajadores mineros de Huanuni.

El Banco del Estado distinguió a meritorio funcionario en Potosí

Fue posesionado un nuevo agente regional

POTOSI, 9 (PRESENCIA).- Félix Guevara, que desempeñaba el cargo de Agente del Banco del Estado en esta ciudad recibió una medalla al mérito en reconocimiento a sus casi treinta años de trabajo en esta entidad.

Guevara se acogió a la jubilación y en su reemplazo fue posesionado el Lic. Mario Romero Ríos, para ese efecto arribaron a Potosí el Gerente Comercial, Wálter Bellido y el representante del directorio Hugo González Rioja.

El acto se realizó en el salón de la institución bancaria y estuvieron presentes autoridades del Departamento, representantes de la banca, de la industria y de organismos locales.

"Esta oportunidad -dijo Bellido- es doblemente trascendental, porque he sido encomendado por el directorio de mi institución para agradecer los largos y sacrificados servicios de un personero que hoy se acoge a la jubilación, así como para posesionar a otro brillante funcionario, que en adelante se hará cargo de la dirección administrativa y técnica de esta importante sucursal".

Por su parte, Félix Guevara, al recibir la medalla del Banco del Estado sostuvo "en la vida, a todos nos toca dejar algo y todo comienzo tiene su fin y hoy me ha tocado dejar mi querida institución pues he concluído mis fojas de servicio para tomar otros rumbos".

El Gerente Comercial, al referirse a la Agencia de Potosí, explicó que "el nuevo representante, Lic. Romero Ríos, como experto en Ciencias Económicas y Financieras, se halla capacitado para manejar esta sucursal llamada a ocupar un lugar preponderante como polo de desarrollo de esta región, utilizando para ellos los diferentes recursos, a través de los créditos refinanciados para el fomento de la construcción, la industria, la artesanía y la agricultura".

Finalmente, la nueva autoridad bancaria en la Villa Imperial, a tiempo de agradecer la designación manifestó q... llegado a esta capital in... de los mejores deseos de ... y espera que toda la ... comercio e industria le p... todo su apoyo para culmin... las metas trazadas.

Los personeros del B... del Estado Wálter Be... Gerente Comercial y ... González Rioja, miembro ... directorio, prosiguieron v... la ciudad de Tarija, ... cumplirán similares func... según se informó a la p...

....AGENTE REGIONAL.- Mario Romero Rios (izquierda) fue posesionado como agente regional del Banco del Esta... en Potosí. Su antecedor, Félix Guevara (derecha) que ... acogió a la jubilación, fue distinguido con una medalla ... mérito.

SANA-CICATRIZA
HONGOS-ECZEMA
QUITA RAPIDAMENTE
PICAZON

A base de Propionato de Sodio y otros medicamentos hemos logrado una fórmula específica para el tratamiento de enfermedades de la piel producidas por hongos, como infecciones de la piel, tiña de las uñas, del cuero cabelludo y de la barba, eczema, pie de atleta, etc., que se vende con el nombre de SANAFITIL

Si Ud. ha probado otros medicamentos y no ha logrado los resultados deseados pruebe SANAFITIL y Ud. comprobará sus buenos resultados.

PRESENCIA Juvenil PRESENTA

EL PROXIMO JUEVES 11 DE ABRIL:

* "EL QUE COME MI CARNE Y BEBE MI SANGRE..."
* OPINA LA JUVENTUD
* JUNTOS PEDIMOS PERDON
* CONCURSO FOTO-DIBUJO LENGUAJE
* CRISTO MURIO POR MI
* A Nuestra Señora de la Reconciliación

¡SIEMPRE ÁGIL, SIEMPRE JUVENIL!..

PURGANTE BILIAR Y CORRECTIVO DEL ESTREÑIMIENTO

Té laxante

AMANCAY

- Evita la retención biliar
- Estimula los movimientos intestinales

Venta en farmacias

Distribuye en Bolivia: LAB. "FITOBOL" Casilla 1499 - Tel. 7167 Cochabamba

DOBLE ACCION

COMITE DE OBRAS PUBLICAS Y DESARROLLO DEL BENI

CONVOCATORIA Nº. 1/74

Se invita a Casas Comerciales legalmente establecidas en el país a presentar propuestas para la provisión de materiales para mejoras en el sistema de Agua Potable de Trinidad:

I. Dos Motobombas
II. Tubería de fierro galvanizado y accesorios.

Los materiales y equipos deberán ser de fabricación en países miembros del BID.

Los interesados pueden adquirir los pliegos de especificaciones generales y técnicas en la Secretaría General del Comité, calle Joaquín de Sierra Nº. 418 o dirigirse a casilla de correo Nº. 100 en la ciudad de Trinidad, previo pago de $b. 100.

Las propuestas deben presentarse hasta hs. 17 del día 18 de abril/74 con el siguiente rótulo:

Convocatoria a Propuesta No. 1/74
Materiales Agua Potable Trinidad.

Trinidad, marzo 15/1974
RELACIONES PUBLICAS

CAMARA DE COMERCIO ESPAÑOLA EN BOLIVIA

EXPOSICION ESPAÑA - 74 EN SAO PAULO - BRASIL

Invitamos a industriales e importadores a visitar la Exposición de Productos Españoles que se realizará en São Paulo del 14 al 23 de Mayo próximo.

EXPOSITORES - (Líneas de producción).

Empresas de ingeniería - proyectos y estudios.

Maquinaria - Herramienta para textiles, plásticos, gomas, madera, para la industria de productos alimenticios, de artes gráficas y para la industria química y farmacéutica.

Equipos para laboratorios y clínicas.

Maquinaria y material eléctrico y electrónico.

Maquinaria para OO.PP., construcción, minas y agricultura.

Vehículos. Material ferroviario. Industrias navales y aeroespaciales, productos siderúrgicos y metalúrgicos. Aceros - Fundición - Forja - Herramientas. Equipos para hoteles.

Productos para la alimentación. Productos químicos.

Artículos para deportes. Armas. Material didáctico y libros.

Calzados y artículos de piel, confección y modas. Artesanía.

Superficie cubierta de la Exposición Española - 30.000 m2.

Superficie al aire libre 10.000 m2.

Ubicación de la Exposición - Parque Anhembí

INFORMACIONES Y RESERVACIONES

En toda la República Oficinas de Exprinter.

Mayores informaciones en La Paz-Cámara de Comercio Española, Avenida Camacho Nº 1484 (Casa de España) - Teléfono Nº 20123.

Y en el interior en las Filiales de esta Cámara.

COMITE DEPARTAMENTAL DE DESARROLLO Y OBRAS PUBLICAS DE CHUQUISACA

CONVOCATORIA A PROPUESTAS Nº 7

ILUMINACION DE SUCRE

El Comité Departamental de Desarrollo y Obras Públicas de Chuquisaca, con autorización de la Junta Especial de Almonedas, convoca a presentación de propuestas, para la adquisición del siguiente material destinado a la iluminación de Sucre, para entrega inmediata:

-700 artefactos para intemperie de dos (2) tubos fluorescentes de 40 W, con difusor acrílico moldeado, reactancia de arranque directo circuito "Rapid Start".
-240 piezas cañeria galvanizada de 1 1/2" ø x 6 mts.
-2.800 mts. cable aislado de cobre Nº 14
-525 kilos de soldadura autógena de 1/8 para fierro dulce
-50 galones de pintura plateada con brillo
-3.000 pernos con tuerca de 3/8" x 1".

Las propuestas deben presentarse en la Secretaría General del Comité de Desarrollo, calle Pastor Saínz s/n. o enviarse a la Casilla 179, Sucre, en sobre cerrado y lacrado con todas las formalidades de Ley, (timbres, Boleta de Garantía de Seriedad y papel sellado) hasta el día viernes 26 del pte. a horas 18.

Deberá rotularse el sobre en la siguiente forma:
Comité de Desarrollo de Chuquisaca
Convocatoria a propuestas Nº 7/74

El Comité de Desarrollo, se reserva el derecho de aceptar total o parcialmente una propuesta, así como declarar desierta la convocatoria si las condiciones y/o precios no son de su entera satisfacción.

La calificación y adjudicación de Propuestas se ceñirá estrictamente al Decreto - Ley de licitaciones Nº 10120 del 2 de febrero de 1972.

Sucre, 1º de abril de 1974

Relaciones Públicas

Guia Profesional

Médicos

DR. ALBERTO MARIACA VALDEZ
MEDICO CIRUJANO
Medicina interna. Esp. Gastroenterología, estómago, intestinos, apéndice, hígado, vesícula biliar, páncreas, etc. Transtornos de la nutrición Consultorio Plaza Venezuela 3er. piso (Edificio Sobima). Altos O.K. de horas 14 a 17.
Teléfonos: Consultorio 20837 Domicilio 23832.

DR. JORGE LIENDO ROMERO - GINECOLOGO.- Especialidad Universidad de México.- Prenatal, partos, Hemorragias, Cáncer, Esterilidad. Consultorio: Ayacucho Cine Scala 7º. piso. Tel. 56695. Domicilio 50526 - 25053. Consultas 15 a 19.

Dr. ANIBAL RIVERO DELFIN MEDICO DE NIÑOS
Especializado en Londres Santiago de Chile - U.S.A. Consultorio Av. 16 de Julio 1456, Edif. Sobima 3er. piso. Teléfono 55742.
Domicilio Urbanización San Miguel J-26-Teléfono 83629. Casilla 3601.

DR. JOSE GUTIERRES MICHEL
Especialización México, Brasil, Cirugía Plástica y reparadora. Traumatología. Defectos en labios, nariz, cicatrices, cirugía de rejuvenecimiento, calvicie, mama y abdomen. 17 a 19 edificio Alameda 1er. piso, telefono 50829, domicilio, casilla 3775. Consultas por correo enviar $b. 50 giro postal.

DR. EDUARDO BALANZA ALVAREZ
Médico Cardiólogo.- Especializado en el Instituto Nacional de Cardiología y Universidad de México. Cardiopatías coronarias: infarto del miocardio.- Cardiología Pediátrica. Hipertensión arterial.- Cardiopatías reumáticas. Electrocardiografía clínica. Arritmias.- Valoración quirúrgica.- Control cardiovascular transoperatorio.
Consultas: Avenida Camacho 1377 2o. piso. Teléfono 64058. Domicilio 51283. Cita previa 11 a 12,30 y 14 a 17.

Dra. SONIA OCAMPO DE BALLESTEROS.
GINECOLOGIA.- Obstetricia. Estudios universitarios Brasil. Especialización CENTRO MEDICO NACIONAL MEXICO. Consultorio Edificio Asbún nuevo Yanacocha esquina Mercado 1er. piso 106. Tel. 20062-43429. Horas 14:17.

DR. GUILLERMO SUAREZ TEJADA- Cirujano Urólogo Riñones Vejiga, próstata, genitales masculinos, etc. Mercado esquina Yanacocha (frente al Edif. Asbún 1er. piso. Atención de 8 a 20).

DR. ALFREDO RAMIREZ T.
CIRUJANO UROLOGO
Estudios Universidad de Chile. Especialista en Cirugía y enfermedades: Riñones, vejiga, próstata, genitales, esterilidad masculina, venéreas.
Av. Camacho 1377 Tel. 25548.
Consultas 10 a 12 - 17 a 19. Dom. 64817.

DR. LUIS SEA.- MEDIC... INTERNA.- Broncopul... nares, Tuberculosis, ... trointestinales. Venéreas todas sus formas, Cons... torio y domicilio Evari... Valle 157. Atención p... manente. Tel. 42465.

DR. RIGOBERTO MENA
Odontologo especialista. C... drático Cirugía Bucal UM... Cirugía - Prótesis - Rayo... complicaciones, de la ... tracción dentaria. Cirugía de terceros molares. Fracturas traumatismos de los maxilares Tumores y mal formaciones maxilares.
Consultorio: Av. Camach... esquina Loayza Edificio Sa... 6º piso oficina Nº 5, casilla 2... Teléfonos: Consultorio 2763... domicilio 42706.

Abogados

ESTUDIO JURIDICO MEDINA MIGUEL
Asesor Jurídico y trámite... legales en general. Gestión... atención personales. Cal... Potosí 376 1er. piso oficina... casilla 2296. Teléfono 28475.

Notarios

GUALBERTO RODRIGUEZ
NOTARIO DE FE PUBLICA... Asuntos del ramo, escrituras protocolizaciones, testamentos protestos, poderes, legalizaciones, apertura de li... bros etc. SERIEDAD, PUN... TUALIDAD EFICIENCIA Dirección Mercado Nº 107... Frente a Casa Grace Tel. 2240... Dom. 26072.

PRESENCIA

Director: Huáscar Cajías K.
Sub-Director: Renán Estenssoro A.
Gerente: Armando Mariaca V.

Venta de gas al Brasil

Las negociaciones para vender gas natural al Brasil han concluido con la suscripción de un documento que podría ser el último antes de la ratificación formal de un acuerdo que, en un futuro próximo, quizá no más de dos años, nos permitiría ejecutar un importante plan de desarrollo en el sudeste.

La operación adquiere importancia no sólo por el volumen de inversiones que en ella estarán involucradas -se habla de varios cientos de millones de dólares-, sino porque con ella podría darse una forma de complementación industrial entre Bolivia y Brasil.

Esta será, además, la acción comercial más grande que emprenda Bolivia con un país vecino y las repercusiones que ella tendrá no podrán no hacerse sentir ni ser ignoradas. Por de pronto, en el campo económico, Bolivia tiene la oportunidad de desarrollar una zona potencialmente rica, pero falta de inversiones que hagan de esa riqueza algo efectivo, de beneficio para el país. Esto mismo, abre la posibilidad de ingresar a la siderurgia y a la petroquímica, dos industrias fundamentales para todo proceso de desarrollo que pretenda ser sólido y sostenido. Permite, por último, movilizar mano de obra y abrir fuentes de ingreso de tecnología.

En realidad, éste es el precio que el gobierno ha fijado para la venta del gas: crear un "polo de desarrollo" con mercado garantizado por el Brasil.

Sin embargo, esta operación no ha estado exenta de críticas y no han faltado, en los últimos meses, frecuentes voces que se han opuesto a ella. Sin pretender asumir defensa de los que la apoyan ni de quienes se oponen a la misma, es necesario recalcar que en nuestro país existe un celo particular por preservar los recursos naturales, celo también basado en experiencias dolorosas como las guerras del Pacífico, del Acre y del Chaco, motivadas por el deseo de conquistar riquezas. La crisis energética ha puesto al descubierto el verdadero valor de éstos y como, a la postre, pueden ser utilizados como un instrumento para que los pueblos logren desarrollarse. Algo más: esa crisis ha evidenciado que los hidrocarburos, de fuente energética barata, fácilmente adquirible, han pasado a constituirse en algo cuyo límite ya ha sido fijado y que pronto podría agotarse. De esta verificación parte la política conservadora adoptada por los grandes productores que procuran -Venezuela es el último caso, con un 5 por ciento- disminuir su producción en aras de prolongar al máximo la existencia, si se quiere, de esta riqueza.

Creemos que las negociaciones que han concluido con la redacción de un proyecto de contrato, han sido guiadas por la cautela y prudencia que requieren este tipo de operaciones; que se ha tomado en cuenta muchos factores, incluso eventuales celos de algunos vecinos que el acuerdo podría despertar y que el contrato que, al parecer, en poco tiempo más será suscrito, fortalecerá a Bolivia y demostrará que es posible realizar acuerdos favorables para dos países sin menoscabo del interés ni de una ni de otra parte.

Desarrollo agropecuario altiplánico

El incremento de la producción agropecuaria en una extensa región del altiplano orureño es uno de los objetivos perseguidos por un programa del Instituto de Ciencias Agrícolas de la Organización de Estados Americanos en cooperación con el Ministerio de Asuntos Campesinos y de la Corporación de Desarrollo de Oruro.

El programa incluye un estudio sobre las posibilidades que ofrece esa zona andina para las operaciones intensivas de la agricultura y ganadería y, asimismo, las dificultades que presenta para un tipo especial de cultivos y desarrollo pecuarios de algunas especies.

Precisamente este último punto del programa es, a nuestro juicio el de más importancia. A través del estudio y evaluación del potencial del altiplano no sólo se conocerán sus aptitudes para este o aquel otro cultivo, sino que se tendrá una idea cabal y completa de lo que debe hacerse para promover el incremento de la producción. En otras palabras, no se dispersarán esfuerzos en tal o cual trabajo agrícola o de carácter pecuario sino que todo estará condicionado a las características ecológicas de la meseta.

Hasta ahora se ha estudiado parcialmente el potencial económico de recursos renovables del altiplano. Se conocen sus condiciones apropiadas para ciertos cultivos tradicionales, aunque de escaso rendimiento por falta de riego y técnicas de trabajo, pero son demasiado vagos los informes sobre su ajuste para otra clase de explotaciones.

El estudio y la evaluación del Instituto de Ciencias Agrícolas servirá precisamente para poseer un diagnóstico agropecuario que sirva de índice y orientación para bosquejar un plan de acción futura que decida la explotación sobre bases sólidas y científicas.

Entendemos que la misma producción de productos tradicionales como la papa, quinua, cebada, etc., se ajustará a nuevas normas que no sólo tengan en cuenta la implantación de nuevos sistemas de trabajo, sino también los relativos a comercialización y mercadeo, sin los cuales resulta difícil planificar una producción en gran escala. Lo evidente es que las exigencias cualitativas y cuantitativas de la agricultura imponen un mejor aprovechamiento de las tierras del altiplano que, al parecer, con la utilización de semillas seleccionadas, mecanización y fertilizantes pueden mejorar su rendimiento. Asimismo, se tendrá una visión completa sobre la importancia para la ganadería, especialmente la ovina, y las proyecciones de la misma en el nuevo esquema económico del altiplano.

Incluye el estudio una serie de cursillos y seminarios destinados especialmente a los campesinos que naturalmente deberán ser despojados de muchos de sus hábitos de trabajo y aún prejuicios, para emprender una obra que bien orientada puede cambiar sustancialmente una gran parte de nuestra meseta andina que hoy es conocida por sus tierras aptas para unos pocos cultivos.

Bolsa de comercio

Por LUIS GUILLERMO CLAVEL B.

Los órganos de difusión registran la noticia de que un grupo de técnicos extranjeros se encontraría estudiando la implantación de una Bolsa de Comercio en nuestro medio. Dicha noticia la consideramos auspiciosa por la finalidad que se persigue de constituir un organismo bursátil de tanta importancia.

Consideramos de nuestro deber, formular algunas consideraciones y sugerencias inspiradas en un propósito de alto servicio a la colectividad, y al efecto ingresamos en materia.

Las Bolsas de Comercio son instituciones cuya finalidad es la de facilitar y posibilitar la concertación y cumplimiento de contratos u operaciones sobre mercancías, efectos o valores mobiliarios públicos y privados, en condiciones de seguridad y legalidad. El signo inconfundible de dichos organismos es que permiten la agilización de las operaciones comerciales por el contacto habitual y permanente que se produce entre vendedores y compradores, la convergencia de la oferta y la demanda y la determinación de precios y cotizaciones.

Entre Banca y Bolsas de Comercio existe una íntima inter-relación debido a que los capitales acumulados por aquellos son distribuídos por éstas. La contribución de las Bolsas de Comercio a la creación y activación del mercado de valores es incontrastable y en un medio económico aún incipiente como el nuestro, su acción benéfica sería decisiva. Resultará un factor determinante para la incorporación de capitales y del cuasi dinero en la formación de un mercado de capitales que juntamente con un mercado de valores, reactivarían nuestra economía en estado de permanente depresión y pasividad.

El D.S. 9428 sobre el "Sistema Financiero Nacional" al preconizar la organización de Bolsa de Comercio, trasunta un propósito y una mentalidad positivos en lo que respecta a la finalidad mencionada.

Nuestra preocupación se concentra en la problemática jurídica de la elaboración de un adecuado "status" sobre la materia y al respecto formulamos unas pocas de las varias consideraciones de mayor importancia.

¿Qué orientación jurídico doctrinal se imprimirá a la organización de la Bolsa de Comercio en proyecto? Actualmente la doctrina nos señala tres sistemas: a) de libertad ilimitada; b) de carácter exclusivamente oficial; c) de libertad restringida por intervención estatal. En nuestro concepto, la tercera tendencia no sólo es la más saludable sino la más apropiada al medio, esto es, dejar a la iniciativa y a la acción privadas, la organización y el desenvolvimiento respectivos aunque sujetos a cuidadosa reglamentación.

Otro aspecto de importancia es el relativo a los bienes y efectos que pueden ser objeto de las operaciones de Bolsa. Examinando la Legislación Comparada de países afines al nuestro (Paraguay, Código de Comercio arts. 78 al 86 y Reglamento de 16 de diciembre de 1915; Argentina, arts. 75 al 86 del Código de Comercio; España arts. 64 y sig. del Código de Comercio y Reglamento de 31 de diciembre de 1885; Colombia DD.SS. 1273 de 1936 y 1888 de 1939; Perú, arts. 64 al 73 del Código de Comercio; México L. G. de Instituciones de Crédito, arts. 64 al 84) y los resultados obtenidos, es aconsejable consignar una enumeración taxativa: a) Acciones, Bonos, Pagares, Letras Hipotecarias, Obligaciones (Debenturs) de Sociedades o Empresas nacionales legalmente constituídas; b) Bonos y Valores Públicos de la Deuda Pública Nacional interna y externa; c) Seguros de toda clase; d) Giros, Letras de Cambio, Certificados de Depósito y Warrants emitidos en el país; e) metales amonedados o en barras.

Las altérnativas bursátiles y de especulación al alza y a la baja, pueden ser concertadas para su ejecución, cumplimiento, entrega de mercancías y valores y pago de precios, al contado y a plazo. En el primer caso, dentro de las 24 horas de cerrada la operación: a precio fijo, a precio del día, a precio medio, al primero o al último precio. En las operaciones a plazo, se señala para las operaciones de liquidación un término más o menos largo con las cláusulas siguientes: venta en firme, a voluntad, a prima sencilla, prima portable, operaciones dobles, operaciones por casamiento, cruces de operaciones entre Bolsas. Las operaciones a plazo que se resuelven por el pago de diferencias entre el precio del día en que se concertó el contrato y la cotización de la fecha señalada para la ejecución, constituyen las jugadas de Bolsa que ha dado origen a una especial modalidad contractual denominada "contrato diferencial".

Según la doctrina y respecto de las jugadas de Bolsa, existen tres tendencias: a) se las prohibe en absoluto; b) se las admite sin reservas; c) se reconocen las operaciones a plazo y se prohiben los contratos diferenciales. ¿Cuál sistema deberá ser implantado en nuestra legislación?

También es importante lo relativo a consignar qué operaciones deberán ser prohibidas. Los contratos aleatorios (contratos de juego, apuesta, suerte o serguro) previstos por el art. 1323 del Código Civil. Las operaciones de personas incapaces o que tengan incompatibilidad. Operaciones sobre títulos no emitidos de acuerdo a la ley o por Sociedades no constituídas con arreglo a norma legal.

Para las operaciones de Bolsa, deben crearse los intermediarios que actúen obligatoriamente entre las Bolsas y el público, en forma de Corredores de Bolsa con las características de funcionarios públicos y fedatarios que se reconocía a los Corredores de nuestro Código Mercantil, similares en su función a los Notarios.

Nuestra legislación sobre Títulos - Valores (Letras de Cambio, Cheques, Pagarés, Acciones, Debenturs) debe ser modernizada con carácter prioritario, así como lo concerniente al "status" sobre Sociedades Mercantiles.

De la misma manera, debe ser expedida una nueva Ley General de Bancos. La Ley de 11 de junio de 1928 omite regulaciones sobre Bancos de Crédito Prendario, Bancos de Fomento y Bancos de Crédito Mobiliario. Los vacíos de los dos primeros se subsanó por normas legales posteriores (D.L. 11 de junio de 1937 y D.S. 7438 y D.S. 6213 res-

(Pasa a la página 10)

De todo un poco

La gran cirugía

Lo decisivo para que una nación exista es que todas sus fuerzas vivas participen en el quehacer de estructurarla espiritual, moral y económicamente. Los intereses tienen que ser solidarios y únicos para toda la comunidad. Cualquier sometimiento a los intereses de un grupo, un partido o sector de actividad conspira contra el destino común y desvirtúa el objetivo fundamental que está muy por encima de cualquier otra consideración.

El gobierno nacionalista anunció su propósito de lograr esta estructuración a través del esfuerzo y concurso de todas las fuerzas vivas de la nación. Para cumplir tan alto y noble cometido deberá utilizar lo que Ortega y Gasset llamó la gran cirugía, o sea amputar las cosas secundarias, subalternas o circunstanciales para tener una visión total de nuestro futuro.

Desde los albores de nuestra independencia vivimos atados a intereses que no coinciden con los nacionales. Unas veces fueron los partidos políticos y otras un pequeño cenáculo de personas influyentes que, a su vez, se apoyaron en tal o cual partido. Pero siempre hubo un dominio de parciales o minorías no selectas que desvitalizó al país en más de una oportunidad lo puso al borde de la invertebración. La participación exclusiva de los partidos en nuestra vida de las dos últimas décadas no sólo provocó la exacerbación de las pasiones más bajas, sino el surgimiento del oportunismo, de la corrupción y de la parcelación del país en feudos que atentan contra el ideal de una nacionalidad integrada.

Con esto no queremos afirmar que los partidos deben ser erradicados de la vida nacional, o sea que debe aplicarse con ellos lo que Ortega y Gasset llama la gran cirugía. Nada de eso. Son instituciones de derecho público que se supone están capacitadas para practicar el arte de gobernar. Pero en Bolivia el arte de gobernar se ha convertido en la satisfacción de apetitos personales, en la inconsecuencia e inmoralidad. Y esos vicios deben terminar una vez por todas si queremos verdaderamente estructurar una nacionalidad fuerte y con miras de retorno al mar.

Es imprescindible que en el nuevo esquema nacional los partidos políticos tomen conciencia de su valor e importancia inspirada en la fidelidad a sus principios y a sus jefes; caso contrario no habrá más recurso que aplicarles la gran cirugía para salvar al cuerpo nacional de las partes dañadas que no cumplieron con su responsable y alta misión.

Confusio.

Bases para el Código Civil Boliviano

Libro 5º: DEL EJERCICIO, PROTECCION Y EXTINCION DE LOS DERECHOS

Este último libro, a ejemplo del Código italiano pero ampliando el contenido y enfoque y modificando la distribución, comprende las medidas usuales de protección de los derechos, presentándose, en ese sentido, como el justo complemento de los cuatro anteriores. Su inclusión, se debe a consideraciones prácticas, ya que en él se regulan materias que son de consulta y aplicación frecuente para el abogado, el juez o el magistrado.

Su contenido, previo estudio de la posibilidad de incluir un título preliminar sobre el ejercicio de los derechos, se constituye en la forma siguiente:

1º Un primer título se consagra a la prueba en general. El Cdgo. actual regula la prueba a propósito de las obligaciones, y del pago (Caps. 36º al 44º Tít. 3º, Lib 3º).

Esta regulación limitada al campo obligacional debe ser generalizada para que cumpla la función más amplia que de hecho le asigna la práctica.

Su inclusión en el nuevo libro persigue también esa finalidad, sin perjuicio de los ajustes y complementaciones que sean necesarios.

2º Un segundo título se destina a la garantía de los derechos; garantía patrimonial de los acreedores, su conservación y causas de preferencia en el pago.

Por una parte, el Cdgo. actual constituye el patrimonio del deudor en la garantía general de los acreedores (Arts. 1436 - 7) y regula garantías especiales como la prenda (Tít. 19º, Lib. 3º los privilegios (Caps. 1º. al 5º., Tít. 20 ibid.) y las hipotecas (Caps. 6º. al 11º. ibid., modificados en parte por la Ley de 15 de noviembre 1887), establece el orden de preferencia de los acreedores (Cap. 12º. ibid.) y hasta se ocupa del apremio corporal (Tít. 18º. ibid., modificado por la Ley de 19 Dic. 1905).

Por otra parte, el mismo Código provee dos medios para la conservación de la garantía patrimonial de los acreedores: la llamada acción indirecta, oblícua o subrogatoria que permite a aquéllos el ejercicio de las acciones y derechos del deudor, exceptuando los que son exclusivamente personales (Art. 757), y la acción revocatoria o pauliana que permite a los acreedores la revocación de los actos fraudulentos del deudor (Art. 158).

Toda esta materia, debidamente revisada y puesta al día, debe formar el contenido del Título 2º. anteriormente sugerido. Se estudiará la inclusión del derecho de retención entre los derechos de garantía.

3º. Un tercer título se dedica a la tutela jurisdiccional (judicial) de los derechos.

Este asunto tiene conexiones procesales, pero incluye aspectos sustantivos que deben ser regulados en el nuevo Código.

Se regularán en él las acciones, posesorias (mantenimiento, despojo, obra nueva), de defensa de la propiedad (reivindicatoria, negatoria y de deslinde) y otras como la de petición de herencia.

Siguiendo la huella del Código italiano cabe tratar enseguida la ejecución forzada, comprendiendo allí el embargo de bienes, el remate y las cuestiones conexas que al efecto se plantean: extensión, efectos, adjudicación, saneamiento, etc., sin perjuicio de la regulación procesal. Asimismo, se comprende el cumplimiento forzado, en forma específica, por mediación de la autoridad que puede proveer las medidas adecuadas para vencer la resistencia del obligado (materia considerada en parte por los Arts. 736 y 737 del Cdgo. civil actual y 315 del Procedimiento de la materia, sujetos a revisión y complementación; o bien por el apremio corporal no reconocido por el Cdgo. italiano pero si por nuestra legislación (Ley 19, Dic. 1905; ya cit., y otras especiales).

Finalmente, se incluye la cesión de bienes (Lib. 3º. Tít. 3º. Cap. 29º. del Cdgo. civil).

4º. Un cuarto Título se hace cargo de la prescripción y caducidad de los derechos.

La prescripción adquisitiva ya ha sido incluída, con el nombre más propio de usucapión, entre los modos de adquirir la propiedad u otro derecho real (Lib. 2º. del Cdgo. proyectado).

Corresponde ocuparse primeramente de la prescripción extintiva, mejor llamada prescripción de los derechos, que si bien tiene de común con la anterior el operarse por el transcurso del tiempo, difiere sustancialmente de ella en sus resultados, debiendo regularse por separado como se hace en las nuevas codificaciones, con la reordenación y las modificaciones que correspondan (Cap 9º. Tít. 21º. Lib. 3º. del Cdgo. vigente).

Luego debe considerarse, anejamente, la caducidad (decadencia) de los derechos que también se produce por el transcurso del tiempo, pero a la que no se aplica en general ni la suspensión ni la interrupción como ocurre con la prescripción, recibiendo otras características. Como simples ejemplos, para puntualizar la importancia del asunto, pueden citarse los siguientes casos: reclamación de un terreno incorporado a propiedad ajena por avulsión en el plazo de un año (Art. 302, Código vigente) o de aumento o disminución de precio cuando la extensión real del inmueble vendido es mayor o menor a la expresada en contrato en el mismo plazo (Art. 1039, ibid.).; acción de vicios redhibitorios durante seis meses (Art. 1063 ibid.); o de retroventa en cinco años (Arts. 1073-6, ibid); etc.

5º Un quinto título se consagra al Registro Civil de las personas regido actualmente por la Ley de 26 de noviembre de 1898, el D.R. de 3 de Julio de 1943 y otras disposiciones conexas, que serán objeto de revisión y reacondicionamiento de acuerdo a las necesidades que aconseje la práctica y su perfeccionamiento.

6º Un sexto título se dedica al Registro de la propiedad y los derechos reales. Esta materia se rige por la Ley de 15 de noviembre de 1887 y su Reglamento de 5 de diciembre de 1888, con las modificaciones introducidas por la Ley de 5 de noviembre de 1889 y 30 de agosto de 1913, disposiciones que instituyeron, explicaron y regularon el registro inmobiliario, modificando y ampliando el antiguo sistema de anotación y publicación de las hipotecas (Cap. 10º, Tít. 20º, Lib. 3º, del Código actual), debiendo ser revisadas y reacondicionadas.

Sin embargo, se estudiará la conveniencia de crear una Dirección General de los Registros Públicos donde se centralicen los del estado civil de las personas y de los derechos reales, así como otros que posteriormente pudieran incorporarse, fusionando en tal caso los títulos 5º y 6º.

Sucre, abril de 1973.

Hugo Sandóval Saavedra, Presidente
Pastor Ortiz Mattos, Vocal.
Raúl Romero Linares, Vocal.
Oscar Frerking Salas, Vocal.
Wálter Morales Aguilar, Coordinador General de las Comisiones Codificadoras.

Paulo VI a la ONU

Buscar la paz basándose en la justicia social internacional

CIUDAD DEL VATICANO, 9 (AP) - Texto oficial en español del mensaje enviado por el Papa Paulo VI a Kurt Waldheim, Secretario General de la ONU:

"Gustosamente aprovechamos la ocasión de esta sesión especial para enviar un mensaje de apoyo en el momento en que la asamblea general se propone estudiar los problemas de las materias primas y el desarrollo.

Nuestro profundo interés por estos importantes aspectos de la vida humana brota de nuestra misión espiritual al servicio de todo el hombre y de todos los hombres.

"Somos conscientes de la importancia y urgencia de los problemas que esta asamblea general está tratando de resolver mediante una revisión de las relaciones existentes entre naciones desarrolladas y en vías de desarrollo, trabajando por crear las bases de una nueva relación que elimine la desigualdad que existe entre las naciones ricas y poderosas y aquellas cuyo verdadero desarrollo está siendo impedido o por tantos obstáculos. Es absolutamente necesario para la comunidad mundial eliminar esta creciente desigualdad y cambiar situaciones en las que las materias primas no procuran a los países productores un justo y equitativo grado de bienestar humano.

"Es evidente que ninguno de estos problemas puede ser solucionado con medidas que sólo tienen en cuenta el propio interés nacional. Las naciones están frecuentemente cegadas por el egoismo, que les impide ver que sus verdaderos intereses son compatibles con los intereses de otros estados y coinciden con el bien generál de la entera familia humana.

Es por ello necesario que las dificultades existentes sean resueltas a través de un diálogo emprendido en un foro internacional en el que todos trabajen juntos. Estamos convencidos de que solamente de esta manera pueden ser promovidos los intereses de la entera comunidad humana y de cada uno de sus miembros; y sólo de esta forma los intereses egoistas de algunas naciones o grupos de naciones pueden ser superados en beneficio de todos.

"La Iglesia está firmemente convencida de que toda solución aceptable debe basarse en la justicia social internacional y en la solidaridad humana, que han de ser la aplicación práctica de tales principios.

"Las naciones en vías de desarrollo tienen que continuar sus esfuerzos para promover el verdadero bienestar de sus habitantes, utilizando todas sus energías, trabajando unidos y sabiendo dividir entre si sus propios haberes.

Pero la justicia internacional pide igualmente que las naciones ricas y privilegiadas apoyen estos esfuerzos quitando todos los obstáculos y ambiciones de dominio económico o político, dividiendo de manera más equitativa su poder económico con las naciones menos fuertes y ayudando a los países todavía no desarrollados a ser agentes de su propio desarrollo y a participar de manera activa en la toma de decisiones que afectan a la vida de sus ciudadanos.

Solamente cuando las naciones en vías de desarrollo tengan medios suficientes para realizar su propio destino, serán a su vez capaces de ofrecer, en la debida medida, su responsable aportación dentro del concierto de las naciones.

"En nuestra firme creencia de que un nuevo orden de desarrollo promoverá la causa de la paz y traerá ventajas verdaderas para todos, nos hacemos una llamada a las naciones desarrolladas para que no regateen esfuerzos por dejar a un lado sus propias ventajas inmediatas y adopten un nuevo estilo de vida que excluya a la vez el excesivo consumismo y las necesidades superfluas, que con frecuencia son creadas de manera artificial por un limitado sector de la sociedad, hambriento de riquezas, mediante el uso de los modernos medios de comunicación social. De la misma manera, no debería olvidarse que tal estilo de vida, basado en un creciente consumismo, surte efectos deletéreos en la naturaleza y el ambiente y al fin en la fibra moral del ser humano, sobre todo de la juventud.

"A través de la buena voluntad de todos, las riquezas del mundo deben servir para beneficio de todos, de acuerdo con el destino querido por el Creador, quien, en su maravillosa providencia, las ha puesto a disposición de todo el género humano (CFR. Juan XXIII, Mater et Magistra, aas, 53 (1961) P. 430).

"Al hacer este llamamiento en pro de una justicia verdadera para todos, juzgamos un deber elevar nuestra voz especialmente en favor de las naciones más desprovistas de recursos naturales o de los beneficios de la industria. Merecedoras de particular prioridad si se las mira con criterio ecuánime, estas poblaciones deben disponer de los medios que las capaciten para poder realizar dignamente su destino humano.

"Todas las naciones deben ser conscientes de sus obligaciones en este terreno y de las consecuencias que su éxito o fracaso pueda acarrear. Relaciones justas y equitativas entre todos los pueblos pueden ser promovidas únicamente si todos se ponen de acuerdo para tomar dentro del contexto internacional, las medidas necesarias para revisar ciertas prácticas que han sido seguidas hasta ahora.

Si no se hace esto, los pobres y débiles caerán en la desesperación, la cual los empujará a la búsqueda de métodos agresivos - ajenos a la cooperación internacional - para conseguir lo que ellos consideran derechos económicos suyos.

"A este respecto nos sentimos obligados a declarar una vez más que la mera ayuda - por laudable y necesaria que sea - no es suficiente para promover en toda la extensión debida la dignidad humana, que requiere la solidaridad del género humano bajo la paternidad universal de Dios.

Las naciones deben crear estructuras nuevas, más justas y eficaces en la esfera económica, comercial, industrial financiera y de la ayuda tecnológica.

"Repetimos hoy la declaración que hicimos hace tres años cuando decíamos qu "se ha de tener también l valentía de emprender una re visión de las relaciones entr las naciones... de poner e in terrogante los modelos d crecimiento de las nacione ricas, de transformar la mentalidades....(octogésim adveniens, 43: aas, 63 (1971 P. 432).

"A pesar de los esfuerzo que exige un programa ta ambicioso, nos confiamos en l buena voluntad de todos Estamos además convencido de que todos los que creen e Dios se darán cada vez má cuenta de que la justicia y e amor fraterno para con todo son una exigencia de su fe.

En el siglo primero de cristianismo, un gran ex ponente de la fraternidad e Dios expresó el llamamient universal a la solidarida humana con estas palabras "El que tuviere bienes de est mundo y viendo a su herman padecer necesidad le cierr sus entrañas, ¿cómo mora e él la caridad de Dios? (jn.3,17).

"A causa de la profund convicción que expresamo personalmente ante l asamblea general de la Naciones Unidas, es deci "que esta organizació representa el camino que la c vilización moderna y la pa mundial están obligadas tomar" (discurso del 4 d octubre de 1965: aas, 57 (1965 P. 878), Nos no dudamos repe tir la invitación que pos teriormente dirigimos e nuestra encíclica sobre e desarrollo de los pueblos "Delegados de las or ganizaciones internacionale de vosotros depende que e peligroso y estéril en frentamiento de fuerzas dej paso a la colaboración amiga ble, pacífica y desinteresada, fin de lograr un progreso sol dario de la humanidad, en e que todos los hombres pueda desarrolllarse" (Populorun Progressio, 84: aas, 59 (1967 P. 298).

"A cuantos persigue estas metas y a cuantos s esfuerzan denodadamente po encontrar soluciones justas los problemas apremiantes d la sociedad de hoy, le aseguramos nuestro recuerd en la oración y nuestro pe manente apoyo".

Discordia entre Perú y Bolivia, constante chilena

Las amenazas contra Bolivia

Por MARIO V. GUZMAN GALARZA

II

Desde mucho antes se conocían las intenciones de Chile. Durante la gestación del Tratado de 1866 los negociadores chilenos no disimularon su propósito de apoderarse de todo el litoral boliviano. La oligarquía chilena actuaba en función de los intereses británicos que deseaban explotar las riquezas naturales de la región. Así fue como el Ministro Aniceto Vergara Albano insistió en que Bolivia cediese a Chile su litoral, a cambio del litoral peruano desde el río Loa hasta el morro de Sama. Es decir, que el Ejército chileno ayudaría a Bolivia para ocupar Iquique, Tarapacá, Tacna y Arica. El gobierno boliviano rechazó tan turbia proposición.

Más tarde, cuando los intereses capitalistas movieron al Ejército chileno contra Bolivia, a los dos meses de haberse iniciado la invasión y ocupado el puerto de Antofagasta, el Consejo de Ministros de Chile aprobó el 15 de abril de 1879 un plan propuesto por el Canciller Domingo Santa María, para persuadir a Bolivia a fin de que rompa su alianza con el Perú, a cambio de la ayuda militar chilena para la conquista del litoral peruano en favor de Bolivia. Dicho en otras palabras, Chile proponía a Bolivia que traicione al Perú, le ofrecía como botín el territorio peruano para quedarse, como compensación, en posesión del litoral boliviano. Naturalmente, Bolivia rechazó también esta proposición y los soldados bolivianos siguieron luchando en defensa de la patria y del Perú.

Jorge Escobari Cusicanqui en su libro **"El Derecho al Mar"**, escribe: "En esos momentos, la veleidosa política internacional de Chile había ya atravesado por las siguientes etapas: 1) Persuadir a Bolivia de que las ambiciones chilenas no pasarían del paralelo 24 (Tratado de 1874); 2) persuadir a Bolivia para que renuncie a su litoral y se alíe con Chile para despojar de su litoral al Perú en guerra de conquista; y 3) persuadir a Bolivia para que, en plena guerra, traicione al Perú a cambio de la adjudicación del litoral peruano. Habiendo ensayado esas tres actitudes, era lógico que Chile intentase luego desentenderse de la amistad "poco segura" y "demasiado costosa" de Bolivia y buscase acercarse al Perú, país contra el que pretendió arrojar a Bolivia y que, en ese empeño de sembrar la discordia y la intriga en el Continente, tratara de enemistar al Perú y Bolivia con la República Argentina".

En vista del fracaso de los convenios firmados el 18 de mayo de 1895 y la insistencia boliviana para que se ratifique el protocolo Cano - Matta, Chile emprendió una nueva maniobra. El Ministro chileno en Lima, Angel Custodio Vicuña, visitó al ex - presidente Piérola el 30 de enero de 1900 para sondear la opinión del gobierno peruano sobre el plan de **polonizacion** de Bolivia. Miguel Mercado Moreira en su **"Historia Internacional de Bolivia"** dice que Vicuña "insinuaba el 21 de septiembre a S.E. el presidente de la república, Eduardo Romaña, la idea de un concierto internacional **para operar la conquista de Bolivia** Juzgó sin duda el señor Vicuña que podía salvar del fracaso que tuvo ante la voluntad noble y enérgica del jefe del Estado, exponiendo en este ministerio el 29 del mismo mes, que la cuestión de Tacna y Arica podía arreglarse cediendo el Perú a Chile esas provincias, **en cambio de la alianza entre los dos estados, para declarar la guerra a Bolivia, cuyo territorio había de ofrecer amplias compensaciones a los gastos y esfuerzos de la empresa.** Es innecesario decir que la proposición fue rechazada perentoriamente".

Cuando el Ministro Vicuña se enteró de que se preparaba un despacho telegráfico para el **New York Herald** en el que se daba cuenta "de un plan chileno propuesto al Perú para desmembrar Bolivia en beneficio de ambas Repúblicas y del Brasil", acudió de inmediato a conversar con el corresponsal señor Copp, quien le refirió que el diputado Jerónimo Lama y Ossa, amigo íntimo del Canciller peruano Riva - Aguero, le pidió que transmitiera esa información por cuanto, según transcribe Escobari Cusicanqui, "el Canciller había al fin descubierto las instrucciones reservadas del Ministro chileno en Lima, que consistían en proponer al Perú la división de Bolivia en tres zonas que se repartirían entre Chile, Perú y Brasil, excluyéndose a la Argentina de toda participación". El Ministro chileno negó la veracidad del plan, pero tan diligentes se habían mostrado Vicuña y su secretario Hubner en torno del proyecto, que no pudieron desmentir ante la opinión pública las siniestras amenazas contra Bolivia. Y por otra parte, trascendió que el presidente Romaña manifestó a Vicuña lo siguiente: **"Aceptar los planes de su secretario señor Hubner, de dividir Bolivia, para quedarnos con los departamentos de La Paz y del Beni, me parece un absurdo. Sería este el colmo de la inconsecuencia y de la injusticia. Convertir al Perú, nación conquistada en conquistadora, es algo que no cabe en la imaginación. Yo se que existe una corriente que acaricia estos propósitos y q no faltan hombres de in portancia que los patrocinar pero mientras yo esté en Gobierno, no consentiré jama en ellos..."**

El Brasil apoyaba e aquel tiempo los planes Chile, como hoy apoy seguramente los planes d general Augusto Pinoche porque en el reparto de l territorios de Bolivia pr tende, desde hace mucho años, apoderarse de la regió oriental del país. Sin embarg un notable internacionalista brasileño, E. Da Fonsec Montarroyos, en una co ferencia dictada en La So bona de París, advirtió: "E 1900, Chile propuso al Perú que han llamado **polonización de Bolivia,** decir, la división de es república en zonas de fluencia que serían repartid entre los estados. Chile cre vencer así la resistencia Perú en la cuestión de 'Tac y Arica y firmar con él una cómoda a expensas de Bol En cambio de la cesión qu haría al Perú de esas dos p vincias, , el Perú debe aliarse con él a fin de hacer guerra a Bolivia **cuyos te torios ofrecían todas compensaciones deseab compensatorias de los fuerzos y de los gastos de empresa.** El Perú indigna reveló a los otros gobiernos plan de repartición de su e aliada. Recordamos que emoción d e la América Sur fue formidable. Es proposición de Chile al Perú recordado sin duda la hec antes a su presidente M garejo por el mismo Chile pa conquistar las propias pr vincias del Perú que hoy d están bajo la dominació chilena. La política de Chi hacia las dos república consiste, en suma, desde hac mucho tiempo, en provocar l discordia entre ellas a fuerz de intrigas. **¡Que Bolivia teng cuidado!".**

Cartas a PRESENCIA

Correo en Santa Cruz

Señor
Director de "Presencia".
La Paz.-

Señor Director:

Acudo a las columnas de ese acreditado diario, para denunciar la irritante ineficiencia del servicio nacional de correos, que en cualquier parte del mundo motivaría, sin lugar a dudas, la inmediata destitución de los responsables de esta situación.

En días recientes se han registrado los siguientes hechos que demuestran la total irresponsabilidad que reina en dicho servicio: una carta franqueada en La Paz el 7 de febrero p.pdo. se ha recibido en ésta el 22 marzo en curso; la revist "Visión" del 9 de marzo, c franqueo aéreo, llega a San Cruz el 27; y las revistas d exterior que se despachan v marítima o terrestre no se rec ben desde diciembre del a pasado.

De todo lo anterior se co cluye que en este siglo de l comunicaciones ultrarápida Bolivia ostenta el índice nad halagador de poseer el pe servicio de correos del mund

Con este motivo, saludo Ud. atentamente.

Humberto Castedo L.
C.I. Nº. 1482587-SC.
SANTA CRUZ

Santa Cruz

Comité de Desarrollo enfocará proyectos agro industriales

SANTA CRUZ, 9 (PRESENCIA).- El Comité de Obras Públicas y Desarrollo de Santa Cruz comenzará este año a encarar importantes proyectos agroindustriales en diferentes provincias de este departamento, en procura de generar polos de desarrollo que impulsen, sobre fuertes cimientos económicos, el despegue de la futura Corporación de Desarrollo, según manifestó una autoridad de ese organismo.

En las próximas horas, el comité lanzará convocatorias de carácter internacional para la instalación de una planta procesadora de queso en San Javier, un centro de acopio de granos y molino en Mairana; asimismo, la consultoría para la construcción del camino San Ramón - Trinidad, de aproximadamente 650 kilómetros, que haría realidad la vinculación caminera con el Beni.

El comité, merced al incremento del precio del petróleo, dispone de los recursos suficientes para encarar proyectos de mayor envergadura, según se aseguró, y las ideas estan siendo actualmente procesadas por los técnicos de ese organismo.

Mientras hacemos obras de mucha importancia, como la construcción del sistema de alcantarillados cloacal y pluvial de la ciudad de Montero, simultáneamente estamos elaborando proyectos para comenzar a instalar fábricas, especialmente de tipo agroindustrial, en las provincias", dijo el presidente del Comité, Mario Poianini.

Posiblemente mañana se llame a las propuestas para la provisión de presupuestos para la instalación de la planta elaborada de queso, que tendrá que ser entregada llave en mano, es decir en funcionamiento, así como también para el molino de maiz y la planta harinera gelatinizada y la planta para acopio de granos.

Sin embargo, el comité estima que dentro sus proyectos tiene vital importancia la convocatoria para el camino San Ramón - Trinidad.

Se inauguró curso de andinismo en la II División de Ejército

ORURO, 9 (PRESENCIA).- Motiva ceremonia se cumplió el patio principal del mando de la Segunda División Ejército, con motivo de la uguración del Primer Curso Andinismo para oficiales y ses de la Gran Unidad, en- ga de la Bandera de Guerra Regimiento Andino Illimani", 21 de Infantería y la tribución de trofeos a los adores del certamen artamental de tiro al blanco, piciado por el Comando de la isión.

El comandante del Andino "Illimani", al dar la bienvenida a los oficiales y clases que incorporaron a esa unidad para el curso citado, les dijo que conquistarían las cumbres de las montañas, "y, de las cumbres, el Mar".

La Bandera de Guerra del Regimiento "Illimani" fue entregada a su comandante, coronel Angel Mariscal Gómez, por la esposa del Jefe de Estado Mayor Divisionario, Betty de Terrazas, quien indicó que el emblema "significa el espíritu guerrero y combativo de quienes, a partir de este momento, habeis de llevar siempre limpia, como las blancas nieves del Sajama"

Previamente, la bandera fue bendecida por el Obispo de la Diócesis, Monseñor René Fernández.

Fiebre amarilla causó 5 muertes en Yapacaní

SANTA CRUZ, 9 (PRESENCIA).- Las autoridades sanitarias de este distrito han procedido a la vacunación masiva contra la fiebre amarilla en la región de Yapacani, donde se ha registrado - según las autoridades de esa región - cinco muertos, hasta el momento.

La Fiebre Amarilla, hace años que no había dado muestras de su existencia y se pensaba que fue erradicada; sin embargo, los nuevos brotes han causado evidente preocupación de Unidad Sanitaria. Se anuncia una vacunación obligatoria para la gente que participará en la siembra de algodón.

La región donde se han registrado los brotes está poblada por un 80 por ciento por colonizadores provenientes de otros distritos y se encuentra a 120 kilómetros de esta capital, cruzando el río Yapacaní.

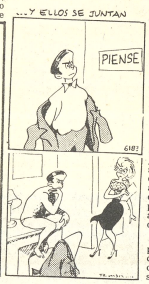

Activan en Santa Cruz la campaña anti drogas

SANTA CRUZ, 9 (PRESENCIA).- La magnitud del consumo de drogas y otros estupefacientes entre la juventud, asimismo, los últimos sucesos, entre estos la muerte de una joven en accidente con un automóvil robado por dos de sus compañeros, parecen estar preocupando seriamente a las autoridades y padres de familia de esta capital.

Los padres de familia han planteado al Prefecto la clausura de "boites", un mayor control en locales de diversión y sanciones drásticas contra los elaboradores y traficantes de estupefacientes. Para tratar de encarar este serio problema en forma conjunta, el Prefecto Heberto Castedo ha convocado a una reunión donde autoridades, representantes de instituciones y padres de familia buscarán la forma de encarar la lucha contra las drogas.

La Primera autoridad política ha reconocido que en Santa Cruz se presenta "un progresivo deterioro cada vez más acentuado en la juventud" en cuanto al consumo de drogas y recomendó tomar las providencias necesarias, "para velar por el capital humano".

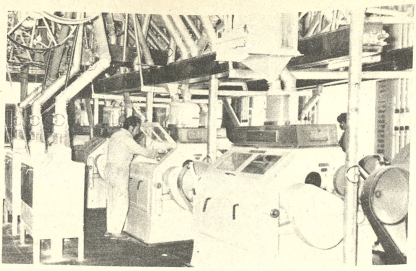

El único molino de trigo en Santa Cruz "Molinera del Oriente", se encuentra trabajando con toda su capacidad para tratar de cubrir la demanda de harina en el distrito, sin embargo, su producción es insuficiente y la empresa está considerando la posibilidad de ampliación. El molino todavia no puede ser abastecido íntegramente con trigo regional, cuyo cultivo se tratará de incrementar durante este invierno. En la foto, un empleado observa la calidad de la harina en la última fase del proceso (FOTO PRESENCIA Santa Cruz).

Leones de Oruro donaron 100 bancos bipersonales

ORURO, 9 (PRESENCIA).- Un lote de cien bancos escolares bipersonales entregó ayer el Club de Leones de esta ciudad, como parte de la constante contribución que realiza en pro del mejoramiento de las condiciones materiales de las escuelas campesinas del Departamento.

El Prefecto, Victor Hugo Méndez, al agradecer la valiosa donación, señaló que es un ejemplo edificante el gesto del leonismo orureño, que está interesado en servir con diligencia y abnegación al pueblo. Señaló que los bancos entregados aliviarán, por lo menos en parte, el gran déficit de pupitres escolares que existe en el Distrito y en el país. Afirmó que, solamente en las ciudades, faltan alrededor de 240 mil bancos, para satisfacer las necesidades de los estudiantes.

El Prefecto manifestó que, en el área rural, es común encontrar escuelas en las que los alumnos tienen por bancos, adobes o tablas, por lo que la contribución de los leones adquiría un significado altamente apreciado.

Oscar von Borries, Presidente del Club de Leones, recalcó que la entrega del lote de bancos constituía el cumplimiento de un compromiso adquirido con el anterior Prefecto César Miranda Bartha. Agregó que la entidad, fuera de los cien bancos obsequiados, tenía en construcción otros 170.

Pidió a la Primera Autoridad del Departamento que haga llegar a los leones sugerencias, para su distribución entre las escuelas rurales que, con mayor urgencia, precisan de estos muebles.

Oscar von Borries explicó que los pupitres son construidos con el producto de la rifa de Navidad, cuyos números fueron vendidos en la población, por los propios miembros del club, "que salieron a las calles, dejando a un lado sus ocupaciones profesionales o actividades comerciales, con el exclusivo propósito de servir a la comunidad".

El Club de Leones de Oruro es ampliamente conocido en esta capital, por los diversos servicios que presta a la ciudadanía, por lo que su actividad es seguida con simpatia y agradecimiento.

Posesionaron en Oruro al nuevo jefe de la DID

ORURO 9 (PRESENCIA).- Prometiendo otorgar amplias garantías a la población y respeto pleno a los Derechos Humanos, tomó posesión, a comienzos de la presente semana, el nuevo Jefe de la Dirección de Investigación Departamental, coronel Herminio Murillo Buezo.

La ceremonia se efectuó en el Salón de Honor de la Prefectura del Departamento, cuyo titular, profesor Victor Hugo Méndez, tomó el juramento de rigor. Estuvieron presentes en el acto varias autoridades, así como jefes de la Guardia de Seguridad y personal superior de la DID.

Previamente, el Prefecto recomendó a la nueva autoridad trabajo honesto e incansable, pidiéndole, de manera especial, "lealtad a este gobierno que se preocupa por una gran reconstrucción nacional, como prenda de garantía para la paz y tranquilidad del pueblo de Oruro".

Elogió la labor cumplida por el anterior Jefe de la DID, capitán Hernán Gallardo Sempértegui, de quien dijo que "dejaba en el corazón de todos los funcionarios y del pueblo de Oruro, el recuerdo de haber sido un hombre entregado íntegramente a esta noble tarea: mantener la paz y tranquilidad social del pueblo de Oruro".

El coronel Murillo Buezo exteriorizó su lealtad al gobierno del general Bánzer y agradeció su designación. Afirmó que otorgará todas las garantías al pueblo y respetará dos derechos fundamentales del hombre; pero, advirtió que será inflexible con los elementos que perturben la paz y tranquilidad. Posteriormente fue presentado a los funcionarios de la DID, a quienes, el Prefecto pidió cooperación para el nuevo Jefe.

En una reunión con los periodistas, el coronel Murillo Buezo volvió a reiterar que respetará los derechos ciudadanos, "como señala la Carta Magna del Estado, porque vimos en una etapa de derecho convivencia social". Añadió que ejercitará una persistente intensa lucha contra los elementos malentretenidos, vagos, a los que los remitirá las granjas correccionales.

El ex-Jefe de la DID, capitán Gallardo Sempértegui, ha sido destinado a ocupar similar función en Potosí. Antes de viajar, expresó que su cambio debía a razones netamente administrativas y que él se "como soldado disciplinado, servicio de la Patria". Dirigió DID de Oruro por espacio de meses, "cooperando fructíferamente con los anhelos Gobierno". Agradeció a Oruro prometió "seguir aportando esfuerzo al desarrollo de su tierra".

Renovará directorio el sindicato minero Veinte de Octubre

SIGLO XX, 9 (PRESENCIA).- Los trabajadores del Sindicato "20 de Octubre", el mes en curso, concurrirán elecciones para renovar dirección sindical. Con este tivo, se ha lanzado la vocatoria respectiva, en la se hace conocer los requisitos exigidos para ser dirigente los trabajadores locatarios venceristas, lamas y campesinos agrupados en el sindicato "20 Octubre" y que tiene sus principales áreas de trabajo el "Cerro Azul", "Dolores" "Callaperia".

El Comité Electoral que controlará esta justa electoral está compuesto por Adalberto Balderrama, Presidente; Rosendo Osorio, Strio. General; Cirilo Jiménez, Strio. actas; Crescencio Ballesteros, Strio. Hacienda; Angel Abasto y Andrés Lora, vocales.

Industria Electrónica Boliviana

"INELBO" S.R.L.

Presenta el Primer Televisor con Visión Boliviana

INELBO 24"

La industria boliviana a su alcance

Distribuidores:

HOLLIDGE y CIA S. A.

La Paz, Oruro, Cochabamba, Santa Cruz, Potosí, Sucre, Tarija

MECANICO ELECTRICISTA

Empresa constructora requiere los servicios de un electricista con experiencia en embobinados e instalaciones eléctricas en equipos pesado y liviano. Inútil presentarse sin antecedentes. Dirección: Reyes Ortiz Nº 100, planta baja. Teléfono 55455.

EDUARDO OLIVARES VARAS

Propietario del Restaurant "LA CALETA" ARICA. Ex Maitre Hotel Crillón Panamericano. Ex Chief de la fila Hotel Sucre Palace (La Paz). Asesorado por el Departamento de Turismo FAA. Abastecidos por la Cooperativa de Pesqueros. Espera a todo turista a servirse ricos platos de pescado y mariscos. Precios muy bajos.

GRATIFICACION

Cámara fotográfica OLYMPUS FT olvidada en taxi, sábado 6 a horas 20.3 en trayecto Obrajes a Calle Loayza. Se ofrece buena gratificación.- Teléfono 82008.-

GOBIERNO DE LA REPUBLICA DE BOLIVIA

SERVICIO NACIONAL DE CAMINOS

CONVOCATORIA A PROPUESTAS Nº 7/74

CONSTRUCCION DE LA CARRETERA TOMATAS - TARIJA - PADCAYA

Por orden del señor Ministro de Transportes, Comunicaciones y Aeronáutica Civil, se convoca a las Empresas ó Compañías Constructoras legalmente establecidas en el país de Primera Categoría, a la presentación de propuestas para la construcción de la carretera Tomatas - Tarija - Padcaya.

Los trabajos materia de la presente licitación, serán ejecutados bajo el auspicio financiero del Tesoro de la Nación.

La adjudicación de la obra se hará a la Empresa o Compañía Constructora que ofrezca las condiciones más favorables al Estado.

Los planos y documentos de contrato pueden ser retirados previo pago de TRES MIL PESOS BOLIVIANOS ($b. 3.000.--) de las oficinas del Servicio Nacional de Caminos, Avenida 20 de Octubre Nº 1763 (División de Construcciones) a partir del día de la publicación por la prensa.

Las propuestas deberán ser presentadas al Departamento Legal del Servicio Nacional de Caminos, hasta horas 15 del día 10 de Mayo de mil novecientos setenta y cuatro.

La Paz, Abril 10 de 1974.

DEPARTAMENTO DE RELACIONES PUBLICAS.

ANUNCIE HOY.. PAGUE DESPUES

PRESENCIA LE OFRECE UN NUEVO Y PRACTICO SERVICIO

Ordene su AVISO ECONOMICO POR TELEFONO al 52178

Atención: Días ordinarios De 14 a 18. Sábados, Domingos y Feriados de 15 a 18.

TARIFAS REDUCIDAS EN SERVICIO A LA COMUNIDAD

CAMARA DEPARTAMENTAL DE MINERIA DE LA PAZ

Convocatoria a Asamblea General Ordinaria

Se convoca a los asociados a la Asamblea General Ordinaria que se efectuará el día Martes 30 de Abril, a horas 18, en su local de la calle Federico Zuazo Nº 1785 (salón de actos).

ORDEN DEL DIA

1º.- Informe del Presidente
2º.- Aprobación del Balance.
3º.- Elección de la Directiva 1974 - 1975.
4º.- Posesión del nuevo Directorio.

La Asamblea se efectuará con el número de socios concurrentes.

La Paz, 10 de Abril de 1974.

El Directorio

(Sello) .- Cámara Departamental de Minería. La Paz.

BANCO AGRICOLA DE BOLIVIA

Venta de lote de terreno urbano en Tarija

De conformidad al D.S. Nº. 6456 de 3 de mayo de 1963, art. 6º., inc. f), se ofrece en venta al mejor postor un lote de terreno urbano en la ciudad de Tarija, adjudicado judicialmente en favor del Banco, cuyas características son las siguientes:

El inmueble se halla ubicado sobre la calle Juan Misael Saracho s/n. de la ciudad de Tarija tiene una extensión superficial de 609 mts. 2 colinda por el Norte con la de Carlos Alberto Echazú y por el Este con la calle Juan Misael Saracho.

Tiene 5 galpones para gallinero con techo de calamina, habitaciones igualmente con techo de calamina, y pequeño estanque.

Las ofertas de compra deberán dirigirse en sobre cerrado y con rótulo de la propuesta a la Oficina Nacional del Banco Agrícola de Bolivia (6º. piso Edificio "Cadeja" o casilla 1179) La Paz, o a su Agencia de Tarija, hasta el día 15 de abril próximo a horas 18.

Se dará preferencia a las propuestas que ofrezcan mejores condiciones en cuanto al precio y forma de pago, quedando entendido que el Banco tendrá derecho a rechazar aquellas que no convengan a sus intereses.

Cualquier información complementaria podrá ser obtenida en la Oficina Nacional del Banco (La Paz) o su Agencia Regional de Tarija.

La Paz, marzo de 1974.

Brasil

Más de cien personalidades recobran derechos políticos

BRASILIA, 9 (AP) - Ciento personalidades brasileñas, entre ellas dos ex presidentes, marginados de toda actividad política durante una década por la revolución militar en 1964, recuperarán mañana parte de sus derechos políticos al expirar las sentencias.

Pero el retorno de algunos de los adversarios del régimen dista de suponer una amenaza para el poderoso sistema militar.

Y tanto para el gobierno como para los sancionados, la fecha parece mucho menos trascendental que la del 9 de abril de 1964.

En primer término los políticos, oficiales militares, dirigentes sindicales y activistas sancionados, sólo recobrarán el derecho de votar en las elecciones y, al menos teóricamente, hacer campaña abierta en favor de cualquier candidato.

Ni siquiera pueden presentarse como candidatos o afiliarse a un partido político debido a una disposición dictada el año pasado por la suprema corte, que priva de significado político a su "resurrección".

En segundo lugar, la mayoría de los 102 sancionados originalmente se ha alejado de la actividad política o son ahora nombres virtualmente desconocidos para una generación de brasileños que comenzó a asistir al colegio cuando estalló la revolución.

El hombre derrocado en 1964, el es Presidente Joao Goulart, vive como hacendado en Uruguay en un cómodo exilio voluntario.

Janio Quadros, otro ex Presidente, se dedica a escribir, dibujar y pintar en Sao Paulo.

El General Assis Brasil, uno de los pocos jefes militares que apoyó hasta el fin a Goulart, es maestro privado de los niños de sus vecinos en el estado de Rio Grande do Sul.

A los 76 años, el otrora activo adversario del gobierno, el jefe del Partido Comunista Luis Carlos Prestes, vive exiliado en Moscú. Y el fundador de las famosas ligas de campesinos del Nordeste brasileño, Francisco Juliao, afronta otros problemas y se cree que reside en México y Cuba.

Sólo 53 de las personalidades sancionadas viven todavía en Brasil dedicados a diversas actividades particulares. Diez activistas antigubernamentales que figuran en el grupo son, técnicamente, fugitivos de la justicia ya que en algunos casos se les acusó de delitos subversivos contra el Estado, aparte de la suspensión de sus derechos políticos.

Uruguay y Francia parecen ser dos de los sitios de residencia predilectos para un grupo de exiliados voluntarios.

STROESSNER DE PESCA.- Kalk Bay, Sudáfrica abril (AP).- El Presidente paraguayo, General Alfredo Stroessner, reunido con sus asesores y miembros del Club de Esqui y Yatismo del cabo, pesca en la Bahía sudafricana de Kalk. (Radiofoto AP, especial para PRESENCIA).

Junta de Cartagena espera superar las discrepancias en programas industriales

CARACAS, 9 (AP).- Los sectores público y privado de Venezuela y la Junta del Acuerdo de Cartagena no han encontrado aún fórmulas conciliatorias sobre los programas industriales del pacto subregional andino, pero se espera lograr un "principio de acuerdo", según informes de fuentes fidedignas.

Tanto el gobierno de Venezuela como el sector privado han anunciado estar en desacuerdo con las asignaciones hechas a Venezuela en los programas industriales para los sectores automovilístico, textil y químico, pero la Junta del Acuerdo de Cartagena aseguró que "si nos hemos equivocado estamos dispuestos a rectificar".

Las conversaciones entre las autoridades del pacto andino y el gobierno y el sector privado de esta nación se adelantan a puerta cerrada, pero han logrado trascender parcialmente los resultados de los contactos iniciales.

La Junta del Acuerdo de Cartagena sostiene que de acuerdo con el número de habitantes y las condiciones económicas de éstos, Venezuela ha recibido la mayor asignación de el sector automovilístico. La afirmación rectifica las declaraciones del sector privado de este país que aseguró que en los programas industriales habían sido colocados en situación de "desventaja".

"Nosotros no podemos en este momento prejuzgar si el proyecto de programa automotriz tiene o no errores", declaró Germánico Salgado Penaherrera, uno de los tres miembros de la junta. Los otros dos son Felipe Salazar Santos y Salvador Lluch Soler.

Aunque los voceros del gobierno anterior y del actual parecen coincidir en que no están de acuerdo con las propuestas presentadas por la comisión del acuerdo, también aclaran que éstas son materias de discusión y modificaciones.

"Opino que las propuestas presentadas para la programación industrial no son lo satisfactorias que deberían ser para lograr o facilitar nuestro entendimiento y hay algunas incorrecciones en las proyecciones de la demanda de productos", declaró un ex alto funcionario de comercio exterior.

El 22 de este mes debe producirse el ingreso efectivo de Venezuela al Mercado Andino creado por el Acuerdo de Cartagena al que se adhirió Venezuela en febrero de 1973. Las otras cinco naciones que lo forman son BOLIVIA, Colombia, Ecuador, Chile y Perú.

Consejo de guerra en Chile

Abogados norteamericanos colaborarán en la defensa de cuatro izquierdistas

SANTIAGO DE CHILE, 9 (AP)- Dos abogados norteamericanos llegaron a Chile para colaborar en la defensa de cuatro izquierdistas detenidos a raíz del levantamiento militar que derrocó al gobierno de Salvador Allende hace siete meses.

Un tercero es esperado en el curso de esta semana con el mismo fin, informaron fuentes autorizados.

Los abogados son Charles Porter, ex miembro de la Cámara de Representantes; Joseph Murray, quién trabajó durante dos años, hace algún tiempo, en Chile, e Ira Lowe de Washington, quién llegará en las próximas horas.

Porter y Murray dijeron que deseaban colaborar en la defensa de Carlos Lazo, ex vicepresidente del Banco del Estado; Eric Schnake, ex senador socialista; Hernán Pacheco Quiroz y Leopoldo Luna Soto, ambos ex administradores civiles de la Fuerza Aérea.

Lazo y Schnake se encuentran detenidos en la austral Isla Dawson, en el estrecho de Magallanes, desde hace casi siete meses.

Pacheco y Luna Soto están presumiblemente en la carcel pública de Santiago, donde cerca de 30 ex miembros de la Fuerza Aérea esperan un consejo de guerra que se iniciará a mediados de este año.

Una fuente allegada a la defensa de Pacheco y Luna Soto dijo que ambos serán procesados el 28 de abril junto a un grupo de ex oficiales de la Fuerza Aérea.

Indicó que otro grupo, formado exclusivamente por ex oficiales de la Fuerza Aérea, será juzgado por un consejo de guerra el 15 de abril.

A los dos grupos se les acusa de haber colaborado con los partidos que apoyaron a Allende en un "plan zeta" para "destruir a las Fuerzas Armadas Chilenas".

El presidente del Colegio de Abogados de Chile, Alejandro Silva Bascunan, declaró hoy que no tenía conocimiento de la llegada de los abogados de los Estados Uniddos.

"En todo caso, es sabido que solamente abogados chilenos pueden hacerse cargo de juicios en Chile. Nadie desde luego, puede impedir que los señores Porte y Morray hablen con abogados chilenos y, si lo creen conveniente, les den consejos, pero ninguno puede participar en las causas".

Indicó que si los procesos son públicos, y con alegatos verbales, los abogados norteamericanos podrían asistir como espectadores.

"Pero los procesos militares casi nunca son públicos y sus alegatos se hacen por escrito", indicó.

Perón ratificó su confianza en el Ministro de Economía

BUENOS AIRES, 9 (AP).- El Presidente Juan D. Perón desvirtuó versiones sobre un posible relevo de su equipo económico con una terminante ratificación de confianza al Ministro Jose B. Gelbrad.

"Por ahí hacen correr todos esos rumores de que se cambia el equipo económico Por eso quiero afirmar aquí que mientras yo esté en el gobierno, el orden económico no lo cambiaré por nada", dijo anoche Perón en la clausura de la segunda asamblea nacional de entidades empresarias.

Gelbard había sido criticado tanto por algunos sectores económicos conservadores como por representantes de la influyente jerarquía sindical moderada del peronismo. El Ministro, mentor indiscutido de la Confederación General Económica (CGE, había sido también objeto de ataques por parte del sector izquierdista del peronismo debido a su política salarial.

En medios políticos, se considera probable que Perón introduzca en los próximos meses algunos ajustes en su gabinete. Pero tanto Gelbard como el canciller Alberto J. Vigne parecen tener virtualmente asegurada su continuidad.

El eje de la política impulsada por Gelbard es el "pacto social" firmado con auspicio gubernamental por la Confederación General del Trabajo (CGT), en representación de los sindicatos y por la CGE en nombre de los empresarios. Establece que no habrá alteraciones unilaterales de precios o salarios, modificables sólo de común acuerdo con el gobierno. El mes pasado, las autoridades introdujeron "correcciones" al pacto social, otorgando un aumento general del 13 por ciento en los salarios, pero al mismo tiempo otorgando incrementos de tarifas y de algunos precios.

Francia

Messmer desistió de ser candidato a presidencia

PARIS, 9 (AP).- El Primer Ministro Pierre Messmer anunció hoy que no será candidato a la presidencia de Francia, sólo ocho horas después de pedir a otros aspirantes gaullistas que retirasen sus candidaturas en apoyo de la suya.

Messmer había dicho que deseaba concentrar la coalición gubernamental en respaldo de un solo candidato.

Edgar Faure, presidente de la asamblea nacional, había dicho que se retiraba en vista del llamamiento de Messmer, pero reservándose el derecho de cambiar de actitud en el caso que no le siguieran los demás candidatos.

Jacques Chaban - Delmas, ex Primer Ministro que recibió la promesa del apoyo del partido gaullista, llamó esta tarde a Messmer y habló con él menos de cinco minutos. Se presume que Chaban - Delmas comunicó a Messmer que pensaba mantener su candidatura.

Posteriormente la oficina del Primer Ministro informó en una declaración: "Dado que no se han cumplido las condiciones que impuse, he decidido no ser candidato a Presidente de la República mi decisión es irrevocable."

Después de un día de idas y venidas, la situación volvía a fojas cero mientras las fuerzas del gobierno mostraban serias divisiones

Chaban - Delmas y el Ministro de Finanzas Valery Giscard D' Estaing indicaron que permanecerán en la lucha en mutua competición. Era incierta la posición de Faure.

Chaban - Delmas dijo en rueda de prensa: "Debe impedirse el paso al único candidato de la izquierda y creo que soy quien mejor situado está para lograrlo. Para mi se trata de un deber de conciencia y no retrocederé de ese deber".

Añadió que había informado a Messmer que no podía retirarse ya que había tomado su decisión de presentarse como candidato tras una larga reflexión y que serán los electores los que deban decidir.

Chaban - Delmas expresó que si es electo presidente, Francia seguirá fiel a la Alianza Atlántica, pero será libre de adoptar sus propias decisiones.

Paulo VI pide ayuda para el Tercer Mundo

CIUDAD DEL VATICANO, ABR. 9 (AFP).- El Papa dirigió hoy un llamado a los países más industrializados para que faciliten el desarrollo del Tercer Mundo, en mensaje al periodo especial de sesiones de las Naciones Unidas sobre las materias primas.

Paulo Sexto defiende particularmente la causa de las naciones más desprovistas de recursos naturales o de frutos de la industria.

Si los grandes estados quieren evitar que los pueblos más pobres y débiles sean empujados a la desesperación y la violencia para conquistar lo que estiman como sus derechos económicos, proclama el jefe de la Iglesia, deberán crear estructuras mas justas y eficaces en la economía, el comercio y las transferencias tecnológicas.

MINISTERIO DE INDUSTRIA COMERCIO Y TURISMO

A los señores panificadores

Frente a la escasez mundial del trigo que ha ocasionado la falta de harina en nuestro país, el Ministerio de Industria Comercio y Turismo ha adoptado las siguientes medidas:

1.- Se suspende con carácter general el trámite de registro de hornos panificadores artesanales, hasta que se regularice y aplique una racionalización y categorización de los pequeños hornos, medida adoptada en acuerdo con los Sindicatos de Panificadores.

2.- A partir del 2 de mayo próximo se procederá el cambio de las tarjetas del registro de hornos de panificación en las siguientes condiciones:

a) Cada horno de panificación funcionará a cargo y responsabilidad solamente del propietario o del inquilino, no pudiendo trabajar, sino uno de los.

b) Se exigirá que los hornos cuenten con las condiciones de higiene y aseo requeridas para elaboración del pan, y tengan los planos de construcción debidamente aprobados, elaborados bajo normas y técnicas requeridas para este efecto.

c) Que los panificadores artesanales deberán condicionar la obtención de su tarjeta industrial al empleo obligatorio y total de la harina recibida, a la elaboración de pan de batalla bajo pena de clausura.

d) Los porcentajes para elaborar otras clases de panificación serán señalados rigurosamente. La violación de estos porcentajes dará lugar a la cancelación de la tarjeta industrial.

e) La renovación o cambio de la tarjeta industrial estará precedida, en todos los casos, por una nueva inspección o verificación de las condiciones que justifiquen la renovación.

f) Se establecerá la distribución zonal de los hornos, en forma más racionalizada para evitar la congestión de ellas en algunos barrios y su ausencia en otros.

g) Todo caso verificado de traspaso, cesión o venta de cupos de harina dará lugar a la cancelación automática de la tarjeta industrial.

Asimismo las personas con registro que participen en labores de dos o más hornos que perciben dos o más cupos de harina serán pasibles a la cancelación de sus tarjetas industriales.

h) El peso legal establecido para el pan de batalla será estrictamente controlado y su alteración dará lugar también a la cancelación de la tarjeta.

i) En casos que se compruebe falsedad en los informes de los inspectores se dará lugar a la suspensión de sus funciones.

j) De la misma forma y casos que se compruebe la participación de funcionarios de este Ministerio, en la tramitación de permisos o tarjetas se procederá a prescindir de sus servicios.

k) Todo cambio de domicilio de los hornos de panificación se hará conocer a la autoridad mediante memorial. Si el cambio es a un horno alquilado se acompañará copia del contrato de alquiler.

PRECISAMOS FRIZER O HELADERAS EN ALQUILER

Jenaro Sanjinés 439. Tel 64529. Feriados 55641.

Hotel Libertador

El HOTEL LIBERTADOR expresa sus más cálidas felicitaciones a sus distinguidos amigos Sr. Dn. Darius Morgan y Sra. Elsa A. de Morgan, Gerentes de Crillon Tours Ltda. en su quinceavo aniversario, haciendo votos por el constante progreso de esa prestigiosa firma al servicio del turismo en Bolivia.

JACOBO JARMUSZ K.
Director General

GABRIEL VELASCO C.
Gerente General

SAMAPA

CONVOCATORIA A PROPUESTAS Nº. 2/74

PROVISION CAL HIDRATADA

Tercer Llamamiento

SAMAPA convoca por tercera vez, a propuestas para la provisión de 1.200 toneladas de cal hidratada (apagada) destinadas al tratamiento del agua en las plantas de Achachicala, Caiconi, El Alto y Pampahasi, los nteresados podrán retirar el pliego de especificaciones de las oficinas de SAMAPA, calle Potosí, edificio Tobia 8º Piso, previo pago de $b. 100.

Las propuestas deberán ser presentadas en sobre cerrado con todas las formalidades de ley, en las Oficinas de SAMAPA hasta hs.18.00 del dia miércoles 17 de abril de 1974.

Abril 1974

LA GERENCIA

Cnl. DAEM Guillermo Urquiola C.
Gerente General SAMAPA

OFRECE para importación directa

Maquinaria completa para MAESTRANZA DE CARPINTERIA

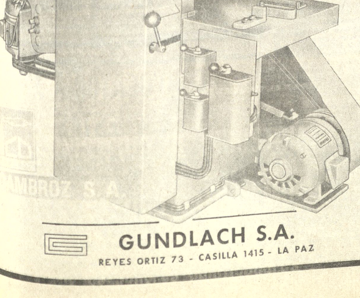

GUNDLACH S.A.

REYES ORTIZ 73 - CASILLA 1415 - LA PAZ

ACADEMIA NACIONAL DE CIENCIAS DE BOLIVIA

Sesión de Honor con motivo de imponer la medalla al mérito científico 1974 al Sr. Dr. Leonardo Branisa

A realizarse el día de hoy miércoles 10 del presente a horas 18.30.

PROGRAMA

1.- Palabras del Lic. Walter Hermosa Virreira, Vicepresidente de Ciencias de la Cultura de la A.N.C.B.

2.- Palabras del Ing. Alvaro Fernández Castro, Director a.i. del Servicio Geológico de Bolivia.

3.- Palabras del Dr. Carlos Villarroel Arispe, Secretario General de la Sociedad Geológica de Bolivia.

4.- Palabras del Ing. José Ponce Villagómez, Director del Departamento de Geociencias de la Universidad Mayor de San Andrés.

5.- Imposición de la Medalla al Mérito Científico 1974 al Dr. Leonardo Branisa por el Ing. Jorge Muñoz Reyes Presidente de la A.N.C.B.

6.- Palabras del Dr. Leonardo Branisa.

Local: Auditorio de la Academia, Planta baja del Museo Nal. de Arqueología. Calle Tiwanaku Nº 93.

BANCO MINERO DE BOLIVIA

2da. CONVOCATORIA A LA LICITACION Nº 1/74

El Banco Minero de Bolivia llama a propuesta pública por segunda vez por no haberse presentado en la primera el número de ofertantes prescrito por ley, para los siguientes materiales:

Item Nº 3.- Carburo de Calcio.
Item Nº 4.- Acero Ochavado.

Las firmas que se presentaron en la primera convocatoria pueden hacerlo con la misma documentación.

Las ofertas se recibirán en las oficinas de Almacenes, hasta el día 23 del presente a horas 16.30.

La Paz, Abril de 1974.

BANCO MINERO DE BOLIVIA
Departamento de Almacenes.

COMITE DEPARTAMENTAL DE DESARROLLO Y OBRAS PUBLICAS DE CHUQUISACA

CONVOCATORIA Nº 9

CONTRATACION DE PERSONAL

Proyecto: Prospección de recursos mineros e hídricos en Chuquisaca

El Comité Departamental de Desarrollo de Chuquisaca invita a los profesionales del país a participar en el concurso de méritos para la provisión de los siguientes cargos a tiempo completo debiendo los postulantes poseer Título académico.

-8 Geólogos para trabajo de campo con un haber mensual de $b. 5.000.--, sin incluir viáticos, por un tiempo fijo de 8 meses (mayo a diciembre).

Los postulantes deberán contar con una edad de 25 a 35 años, con registro en la Sociedad o Colegio pertinente y enviarán su curriculum vitae con copias fotostáticas de los documentos que acrediten el curriculum.

-8 Egresados de Geología con un sueldo de $b. 2.500.- sin incluir viáticos. Es suficiente presentar copia fotostática del Diploma de Egreso.

El Comité se reserva el derecho de exigir un examen de competencia y/u oposición entre los participantes y declarar parcial o totalmente desierta la presente convocatoria.

Los expedientes deberán ser presentados en la Secretaría General del Comité de Desarrollo hasta horas 18 del día viernes 19 de los corrientes, debiendo el elegido estar en condiciones de comenzar a prestar servicios a partir del 1ro. de mayo.

Los documentos serán dirigidos a: Comité de Desarrollo de Chuquisaca, calle Pastor Sainz s/n., Casilla 179, Sucre, Bolivia debiendo consignarse la leyenda: Convocatoria Nº 9 en el sobre, o podrán ser entregados en la oficina del representante del Comité en La Paz, Dr. Julio Zamora Mujía, calle Colón Nº 282 Segundo piso, Oficina 201.

Sucre, 3 de abril de 1974

Relaciones Públicas

ENAF amplió ventas de estaño metálico a la Unión Soviética

Fundición de Vinto una de las más modernas del mundo

La Empresa Nacional de Fundiciones y V/0 Raznoimport de la Unión Soviética, suscribieron un contrato para la compra-venta de 600 toneladas de estaño metálico del 99 por ciento de ley.

Durante un sencillo acto cumplido ayer en las oficinas de ENAF, el Gerente General de esta institución estatal, Gral. Hugo Ortiz Mattos y representantes de la importadora soviética, rubricaron los documentos del contrato.

La operación comercial girará alrededor de los 5 millones de dólares, aunque en ENAF se aclaró que es bastante difícil precisar cuánto se percibirá por la venta de las 600 toneladas, pues, los embarques están sujetos a las regulaciones de las cotizaciones del mercado internacional.

Según declaró el Gral. Ortíz Mattos, el contrato supone una ampliación de un compromiso anteriormente existente. Por otra parte, con este tipo de convenios comerciales, la Empresa Nacional de Fundiciones amplía su área de influencia comercial a nivel internacional.

La ampliación del área comercial de ENAF permitirá a la Empresa estatal aprovechar mejor las coyunturas del mercado internacional y neutralizar las situaciones difíciles.

Por su parte, el embajador soviético Alexei Florianovich Schervacovich, expresó su satisfacción por la operación comercial, que vincula más las actividades productivas de Rusia y Bolivia.

Los embarques se realizarán a partir de este mes hasta agosto próximo.

En cada embarque se enviarán 120 toneladas que serán transportadas desde Matarani por un barco ruso hasta puerto soviético.

El estaño comprado por Raznoimport forma parte de la línea productiva de ENAF, en cuya fundición se elabora estaño de 99 y 99,99 por ciento.

MODERNA PLANTA

Después de la suscripción del convenio, el Gerente Técnico de ENAF, Ing. Jorge Lema, quien retornó recientemente de una extensa gira de observación y estudio por varias plantas metalúrgicas europeas, dijo que la Fundición de Estaño de Vinto está clasificada entre las más modernas del mundo en su especialidad.

Dijo que en los círculos metalúrgicos internacionales se ve con expectativa la labor de la planta de Vinto.

Agregó Lema que ENAF busca la mejor tecnología para la implementación de los proyectos contemplados dentro de la Política Metalúrgica Nacional.

Tránsito de FF.CC. hacia la Argentina está interrumpido

SALTA, ARGENTINA, ABR. 9 (AFP).- Un impresionante alud de piedras y lodo se precipitó ayer sobre las vías del ferrocarril internacional cerca de la frontera con BOLIVIA, interrumpiendo el tránsito con ese país.

Sobre más de doscientos metros las vías están cubiertas por altos montículos, que están siendo despejados por obreros ferroviarios y efectivos militares.

El hecho ocurrió en el paraje llamado Caraparí, a 60 kilómetros de la frontera boliviana.

Esposa de Ministro será sometida a un tratamiento médico

La esposa del Ministro de Previsión Social y Salud Pública, Bea[triz] Gutiérrez de Leigue, será [so]metida a un tratamiento or[to]pédico y rehabilitación en [H]ouston, Estados Unidos.

La señora de Leigue se ha [tra]sladado al país del Norte [gr]acias a la cooperación que le ha [pr]estado la familia Pereyra y el [Dr]. Luis A. Valle, según in[for]maron sus parientes.

La esposa del Ministro de Pre[vis]ión Social y Salud Pública [suf]rió de una grave herida debido [al] estallido de una bomba en el [loc]al de la Prefectura de Santa [Cru]z

EDICTO

El Dr. Jaime Catacora [Lin]ares, Juez 9°. de Partido en [lo C]ivil, de la Capital, etc.

MEDIANTE EL [PR]ESENTE EDICTO, CITA, [LL]AMA, NOTIFICA Y EM[PL]AZA A LOS PERSONEROS [LE]GALES DE LA EMPRESA [IN]DUSTRIAS HIERRO Y [AC]ERO S.A. (IBHASA) PARA [QU]E POR O MEDIANTE APO[DE]RADO ASUMA DEFENSA [DE]NTRO DEL JUICIO OR[DIN]ARIO DE HECHO SEGUI[DO] POR LA COMPAÑIA BOLI[VIA]NA DE ENERGIA [ELE]CTRICA S.A., Bolivian [Pow]er. Co. Ltda.-

MEMORIAL DE FOJAS [PRI]MERA.- Señor Juez de [Part]ido en lo Civil.- Por la vía [ordi]naria de hecho, demandan [el p]ago de la suma adeudada [...] indica.- Otrosí.- Anotación [prev]entiva.- Mas otrosí.- [Dom]icilio.- COMPAÑIA BOLI[VIA]NA DE ENERGIA [ELE]CTRICA S.A., Bolivian [Pow]er. Co. Ltda., presen[tánd]onos ante Ud., con los [mej]ores respetos decimos.- En [...] 8 de marzo de 1968 fir[mam]os con la Empresa [Indu]strias Hierro y Acero S.A., [(IBH]ASA) el contrato AT-3150 [...]057717, Cuenta N°. 36124 [...]a E para las provisiones de [...]KVA, contratos que cum[plimo]s de nuestra parte, de[jando] de hacerlo la nombrada [emp]resa desde el mes de [novie]mbre de 1970, en que ya no [canc]eló sus facturas por los [consu]mos respectivos, vién[donos] obligados a cortarle el [sumi]nistro de corriente, [llega]ndo a ascender el total de lo [adeu]dado a trescientos trece mil [novec]ientos diez y nueve pesos [bolivi]anos con cuarenta cen[tavos] ($b. 313.919,40) con cuyo [funda]mento planteamos la [prese]nte demanda contra la [Empr]esa Industrias Hierro y [Acero] S.A. (IBHASA) a efecto [de qu]e nos pague el monto de la [suma] que nos adeuda, con más [los in]tereses legales, pidiendo a su [autori]dad señor Juez, que [admitie]ndo la demanda y trami[tándol]a por la vía ordinaria de [...]a se digne dictar sentencia [decl]arándola probada con las [costas] del juicio.- Otrosí [...]os la anotación pre[ventiva] de esta demanda en el [Regist]ro de Derechos Reales del [Depart]amento, sobre los bienes [mueble]s y raíces que pudiera [tener l]a Empresa demandada.- [Mas ot]rosí.- Señalamos como [domicil]io nuestras oficinas de [la calle] Venezuela esq. Loayza [...], planta alta.- Depto. [...] La Paz, octubre 1. de [...] Sello y firma.- Dr. Jaime [...] Salinas.- Abogado.- [...] 47428.- Un sello que [...] Compañía Boliviana de [Energía] Eléctrica. S.A. Boli[vian Po]wer Company Limited.- [Firma] Ilegible.- Gerente [...].- La Paz.- DECRETO [QUE] SIGUE.- Un sello que [...] Distrito Judicial de La Paz.- Juzgado Noveno de Partido en lo Civil.- Bolivia.- A 6 de octubre de 1973 Admitida la anterior demanda en cuanto hubiere lugar en derecho traslado a la Empresa Industrias Hierro y Acero S.A. (IBHASA) previa su legal notificación.- Al otrosí.

No ha lugar.- Al mas otrosí.- Por señalado.- Sello y firma Dr. Jaime Catacora Linares, Juez Noveno de Partido en lo Civil.- Ante Mí.- Jenny C. Villanueva Suárez. Secretaria del Juzgado Noveno de Partido en lo Civil.- MEMORIAL DE FOJAS DOS.- Señor Juez de Partido en lo Civil.- Piden notificación mediante edictos.- Otrosí.- Domicilio.- COMPAÑIA BOLIVIANA DE ENERGIA ELECTRICA S.A. Bolivian Power Co. Ltd., en el juicio ordinario seguido contra la Empresa Industrias Hierro y Acero S.A. (IBHASA) sobre cobro de $b. presentándonos ante usted con todo respeto decimos.- Ignorándose en la actualidad el domicilio de la Empresa demandada así como el de sus personeros legales, con apoyo de lo dispuesto por el art. 141 del Procedimiento Civil, pedimos se ordene su notificación mediante edictos.- Otrosí.- Domicilio el que tenemos señalado en nuestra demanda.- La Paz, 27 de noviembre de 1973.- Sello y firma Julio Yturri Núñez del Prado.- Abogado.- R.P. 19482.- Un sello que dice. Compañía Boliviana de Energía Eléctrica S.A., Bolivian Power Company Ltda.- Firma Ilegible.- Gerente División.- La Paz.- Decreto que le sigue.- Un sello que dice.- Distrito Judicial de La Paz.- Juzgado Noveno de Partido en lo Civil. - Bolivia, A 29 de noviembre de 1973.- Venga con la representación correspondiente y se proveerá.- Sello y firma Dr. Jaime Catacora Linares, Juez 9°. de Partido en lo Civil.- Ante Mí. Jenny C. Villanueva S. Secretaria del Juzgado 9°. de Partido en lo Civil.-.- AUTO DE FOJAS CUATRO VUELTA.- Un sello que dice. Distrito Judicial de La Paz.- Juzgado Noveno de Partido en lo Civil.- Bolivia.- A 5 de marzo de 1974.- Vistos. La representación del Sr. Oficial de Diligencias del Juzgado y la Policía Judicial notifíquese a la Empresa Industrias Hierro y Acero S.A. (IBHASA) mediante edictos de conformidad al art. 141 del P. Civil.- Sello y firma Dr. Jaime Catacora L., Juez 9°. de Partido en lo Civil Ante Mí. Jenny C. Villanueva S. Secretaria del Juzgado Noveno de Partido en lo Civil.

Es librado en la ciudad de La Paz, a los seis días del mes de marzo de mil novecientos setenta y cuatro años.

P.O. del Sr. J. 9°. de P. en lo Civil

Jenny C. Villanueva Suárez
Secretaria del Juzgado 9°. de Partido en lo Civil.-

Carretera asfaltada Tomata-Tarija-Padcaya

La Junta de Almonedas del Ministerio de Transportes y Comunicaciones, adjudicó la construcción de la carretera de 54 kilómetros entre Tomatas, Tarija y Padcaya.

La construcción de la mencionada carretera, además de enlazar varias poblaciones del sur del país, potencialmente agrícolas y de atractivo turístico, permitirá a Tarija la vertebración con los caminos del norte argentino y los departamentos de Potosí, Sucre y Oruro.

Las obras estarán solventadas con los aportes del Tesoro de la Nación.

Se estima que los trabajos serán concluídos en un plazo de 15 meses.

Las características de la carretera serán las siguientes: velocidad 80 kilómetros por hora, radio de curva mínimo 250 metros, pendiente máxima 7 por ciento, ancho de plataforma 12,30 metros, ancho de superficie 7,30 metros y doble vía.

Entre PNUD y el gobierno

Se firmó convenio para evaluar recursos energéticos del país

CONVENIO EN CANCILLERIA. El Ministro de Relaciones Exteriores, Gral. Alberto Guzmán Soriano (al centro) firma el acuerdo con Naciones Unidas para estudiar los recursos energéticos del país y su posterior aprovechamiento. A la izquierda el representante residente de NN.UU. Juan Pascoe y a la derecha el Ministro de Energía e Hidrocarburos, Ing. Guillermo Jiménez Gallo.

El gobierno de Bolivia y el Programa de Naciones Unidas para el Desarrollo (PNUD) firmaron ayer un convenio para evaluar los recursos energéticos del país. La ceremonia se realizó a las 16 horas en los salones de la Cancillería con la presencia de los Ministros Alberto Guzmán Soriano. Guillermo Jiménez Gallo, los Subsecretarios Guillermo Céspedes Rivera y Jorge Zamora, el representante residente de NN.UU. en Bolivia Juan Pascoe. Directores Generales de la Cancillería y autoridades de la Empresa Nacional de Electricidad (ENDE).

En representación de Bolivia firmó el Canciller Guzmán Soriano y por NN.UU. Juan Pascoe.

DISCURSOS

El Canciller Guzmán Soriano puso de relieve la importancia que asigna el gobierno a este convenio. Dijo que La Paz y Cochabamba y sus principales zonas se beneficiarán con estos estudios, cuyo objetivo es el de dotar de energía a todos los pueblos.

Juan Pascoe representante residente de NN.UU. manifestó que el convenio deberá contribuir al mejor conocimiento de los recursos energéticos primarios de Bolivia, así como a su mejor aprovechamiento que deberá surgir como resultado de un proceso de desarrollo dinámico de largo alcance.

Mencionó que estudios de esta misma naturaleza realizados en el Brasil, con asistencia de PNUD, generaron proyectos específicos en el sector hidroeléctrico con inversiones del orden de tres billones de dólares. Expresó su confianza en el equipo de expertos bajo la dirección del Ing. Sipiceanu y los de ENDE alcancen las metas establecidas para este proyecto. "Nos enorgullecemos, dijo Juan Pascoe, de poder participar en el proceso del desarrollo boliviano a través de acciones concretas, de naturaleza prioritaria que tienden a resolver los grandes problemas del país y fundamentalmente a superar aquellas etapas impostergables en un proceso refinado de crecimiento económico y desarrollo social.

TEXTO DEL CONVENIO.

Los objetivos del convenio son:

a) Evaluar los recursos energéticos primarios, con especial atención a los del petróleo, gas natural, carbón, hidroenergía y recursos especiales de energía, como geotérmica, nuclear, solar, eolina, y combustibles vegetales.

b) Elaborar balances energéticos globales a corto, mediano y largo plazo en base a estudios de mercado y a los resultados obtenidos de la evaluación señalada en el inciso anterior.

c) Preparar un plan nacional de electrificación en base a los recursos energéticos primarios disponibles, a la demanda de energía eléctrica y a la mejor ubicación de las centrales destinadas a su generación y a sus líneas de transmisión.

El Proyecto, no tiene potencial de inversión inmediato; sin embargo, estudiará las alternativas óptimas para las futuras instalaciones que deberán efectuarse en el país a mediano plazo. Asimismo, proporcionará información sobre la magnitud de las inversiones y bases para los estudios de factibilidad necesarios para conseguir el financiamiento de las obras.

El área que abarcará el programa durante la realización de los trabajos de evalución de los recursos energéticos - primarios y el plan Nacional de Electrificación, 1981 - 1990, incluye a todo el territorio nacional. La inventariación de recursos Hidroeléctricos se desarrollará en las provincias de Ayopaya, Chapare y Arani del Departamento de Cochabamba y las provincias Murillo, Inquisivi y la región de Sud Yungas, en el Departamento de La Paz. Estas últimas fueron escogidas por su potencial hidroenergético y por su proximidad a los centros de consumo. Queda abierta la posibilidad de extenderse a otras zonas que presenten perspectivas favorables.

Los Organismos Gubernamentales que tendrán a su cargo la contraparte de la ejecución del proyecto están divididos en dos: para la evaluación de los Recursos Energéticos primarios y la elaboración de los balances energéticos globales, estará encargada el Ministerio de Energía e Hidrocarburos, a través de la Dirección Nacional de Electricidad, y para la inventariación de los recursos hidroenergéticos y el Plan Nacional de electrificación, la Empresa Nacional de Electricidad .(ENDE).

Ministro de Minería viaja el lunes a Alemania Federal

El próximo lunes, 15 de abril, viajarán a la República Federal Alemana los Ministros de Minería y de Finanzas, Raúl Lema y Jaime Quiroga Mattos, para suscribir dos contratos de crédito con destino a la ampliación de la Fundición de vinto y el plan de aguas potables de Samapa.

Sobre el asunto el Boletín de ENAF consignó ayer la siguiente información:

"Como se sabe, el Gobierno alemán concedió un préstamo de 38 millones de marcos ($us. 14.448.669.20) con destino a la ampliación de la planta metalúrgica de Vinto, hasta una capacidad de 20.000 toneladas anuales de metálico que permitirá a la Empresa Nacional de Fundiciones concretar los planes de expansión que ya tiene programados y cuya marcha ya fue iniciada con la llamada pequeña ampliación.

"El Ministro de Minería y Metalurgia, Ing. Raúl Lema Patiño, será el encargado de rubricar a nombre de ENAF toda la documentación inherente al contrato ejecutivo.

"A principios del pasado mes de marzo, una misión oficial enviada por el Gobierno de la República Federal Alemana vino a La Paz para ultimar los detalles relativos a los dos préstamos, tanto para la ampliación de la fundición como para SAMAPA.

"Para ENAF la ampliación de la Fundición de Estaño de Vinto está dentro de sus programas prioritarios, lo mismo que para el Gobierno debido a la importancia que tendrá para la economía nacional el tratamiento de la mayor parte de los minerales de estaño que se producen en el país que, aparte de permitir la expansión de la industria metalúrgica nacional posibilitando la formación de un mayor valor agregado, beneficiado directamente a otros sectores de la producción.

"En la actualidad, la Planta de Vinto tiene una capacidad instalada para la producción de 7.500 toneladas anuales de estaño metálico.

"La Empresa Nacional de Fundiciones ya inició las labores para la ampliación de la fundición hasta una capacidad de 11.500 toneladas anuales de estaño metálico. Posteriormente, aprovechando el resplado financiero del Gobierno Alemán y el aporte económico local, se realizará una expansión industrial hasta una producción anual de 20.000 toneladas, de acuerdo a un programa ya aprobado por el Gobierno.

Mineros de Quechisla respaldan a la FSTMB

El Consejo Central Sud de Trabajadores Mineros, Grupo Quechisla, en documento entregado a la prensa hacen conocer su pleno respaldo y solidaridad con la Federación Sindical de Trabajadores Mineros de Bolivia con relación al documento que emitió ese organismo sobre la Consulta Nacional que se realizó en la ciudad de Cochabamba.

La nota que está firmada por los dirigentes Cecilio Mendoza, Noél Vásquez y José Angelo expresa en una de sus partes principales: "La opinión vertida por el Comité Ejecutivo Nacional de la FSTMB, con relación al problema marítimo, es la expresión unánime de toda la clase trabajadora minera de Bolivia, ya que, somos conscientes de que sólo por las vías pacíficas y llevando a efecto una hábil política internacional se logrará lo que todo el pueblo boliviano reclama, el retorno al mar".

Fue firmado contrato para la electrificación de Patacamaya

La Prefectura del Departamento de La Paz, y la Cooperativa de Servicios Eléctricos Patacamaya Ltda., suscribieron un contrato para la electrificación de esa localidad ubicada en la provincia Aroma.

El acto se cumplió ayer, poco después de las quince horas, en el despacho del Prefecto, en presencia de autoridades de la Notaría de Hacienda e integrantes de la cooperativa. Mario Escobari Guerra al destacar la importancia de la firma, dijo "se están cumpliendo las líneas trazadas por el Presidente de la República, aprovechando instrumentos por él creados, en beneficio de las comunidades más necesitadas".

En el acto hablaron también José Balboa Salvatierra, Presidente de la Cooperativa Patacamaya y el Alcalde, quienes coincidieron en agradecer "la permanente preocupación del Gobierno en dotar de mejores medios de vida a poblaciones de importancia en el desarrollo nacional".

CONTRATO

De acuerdo al contrato firmado, el suministro de equipos, materiales y componentes eléctricos para la instalación del servicio en Patacamaya asciende a un costo de 70.672,99 dólares americanos, distribuidos en 48.266,20 dólares de inversión neta y 22.406,79 dólares por concepto de intereses al seis por ciento anual amortizables en quince años.

La Cooperativa entregó a la Prefectura la suma 1.497,52, comprometiéndose a entregar el saldo deudor de 69.175,47 a un plazo de quince años a través de cuotas de 650 dólares mensuales, destinándose de esta suma 400 dólares para las correspondientes amortizaciones al Instituto Nacional de Electrificación Rural (INER) y 250 dólares para los gastos de administración, conservación y mantenimiento de equipos y reservas de ley. Los pagos deberán efectuarse mediante depósito en el Tesoro Departamental, a partir del segundo mes de la instalación de luz a la población de Patacamaya.

El contrato señala que de resultar insuficiente los 250 dólares para la atención mensual de gastos de administración, conservación y mantenimiento, la Cooperativa se compromete a cancelar a la Prefectura los saldos necesarios para cubrir dichos servicios.

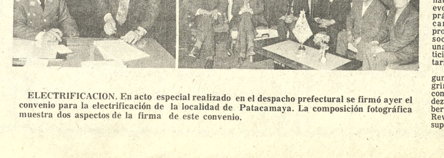

ELECTRIFICACION. En acto especial realizado en el despacho prefectural se firmó ayer el convenio para la electrificación de la localidad de Patacamaya. La composición fotográfica muestra dos aspectos de la firma de este convenio.

Salutación al 9 de abril

Mineros piden que se preserve riqueza energética de Bolivia

"Tomando la referencia de esa fecha histórica del 9 de abril, como defensa de las riquezas nacionales, y porque en estos momentos se decide un contrato sobre venta de gas, tenemos el ineludible deber de reclamar se preserve la futura necesidad energética, para el desarrollo industrial de nuestro país", expresa la FSTMB, en un mensaje entregado a la prensa. Agrega: "Un deber patriótico obliga a no hipotecar el soberano derecho de exigir el justo y mejor precio, en forma permanente".

El documento está firmado por Víctor López Arias, Secretario General y Mario Cortéz, Secretario permanente de la Federación Sindical de Trabajadores Mineros de Bolivia y dice que a casi un cuarto de siglo, la recordación de lo que representó el 9 de abril, permite hacer un balance retrospectivo. "Constituyó, indudablemente - dice el mensaje-, presión del pueblo trabajador, orientada a romper el dominio de una oligarquía entreguista y opresora. Obreros, sectores pobres de la clase media, etc. participaron directamente en la heroica lucha contra los sirvientes del trío estañífero".

"La culminación política de esos combates populares - agrega- posibilitó la constitución de tres períodos gubernamentales de la agrupación que, contando con el respaldo popular, debió cumplir con las proyecciones de esa gesta. Pero, por factores como su división interna, apetencias personales, junto a sus limitaciones reformistas, definieron su postración ante el imperialismo. Incluso, limitando los grandes alcances revolucionarios que debió obtenerse con esa gran insurrección. La nacionalización de las minas, la reforma agraria, el voto universal, etc., ciertamente fueron conquistas que impuso el pueblo y la clase obrera".

RIQUEZA ENERGETICA

"Tomando la referencia de esa fecha histórica del 9 de abril -expresa- como defensa de las riquezas nacionales, y porque en estos momentos se decide un contrato sobre venta de gas, tenemos el ineludible deber de reclamar se preserve la futura necesidad energética, para el desarrollo industrial de nuestro país.

"En 12 años, el MNR ha liquidado las estructuras minero-feudales"

AFIRMA DIRECTOR DEL INSTITUTO POLITICO CARLOS MONTENEGRO

"En doce años de Revolución Nacional, el país abarcó fundamentalmente la etapa de la destrucción y liquidación de las viejas estructuras minero-feudales, y cuando comenzábamos la etapa de la construcción de las nuevas estructuras socio-económicas vino la "restauración", quedando inconclusas las tareas constructivas", afirma el Director del Instituto de Investigación y Formación Política "Carlos Montenegro", Dr. Erick Cárdenas.

Señaló que después de 22 años de la Revolución Nacional, y de haberse admitido que el MNR ha evolucionado en la teoría y en la práctica desde su fundación, los cambios introducidos por ese proceso han influido en cuadro social boliviano, determinando una mayor y más eficaz participación de los sectores mayoritarios.

Dijo que uno de los argumentos que con sutileza se esgrimía en el pasado no muy lejano, con la pretensión de restarle validez al MNR como movimiento liberador, era que las tareas de la Revolución Nacional había sido superadas, y que su ciclo histórico como partido político había concluido, y por ende había que entrar a la etapa socialista.

Cárdenas sostiene que los hechos históricos demuestran lo contrario con la prematura caída del Gobierno de Tórrez en el país, y en lo internacional, con la caída de Unidad Popular de Allende, y la ascensión del Movimiento Nacionalista de Perón, en la Argentina.

Indicó que la transformación de la estructura cultural de Bolivia, orientada fundamentalmente a la alfabetización, ha permitido que nuestra economía sudesarrollada y dependiente, con uno de los índices mas bajos de crecimiento económico, alcance un margen con limitaciones. Pero esta tarea será reforzada con el máximo aprovechamiento de los beneficios generados por las exportaciones de materias primas.

Abundó Cárdenas en otros conceptos sobre la importancia del MNR en la vida nacional, insistiendo en que las tareas de la revolución, en su etapa constructiva, están sólo al comenzar y que en las mismas su partido jugará un rol importante.

Universidad Católica graduará hoy 1ra. promoción profesiona[l]

La Universidad Católica Boliviana graduará hoy a la primera promoción de profesionales que ha formado en el transcurso de sus ocho años de existencia, en un acto académico que se llevará a cabo en el cine - teatro "16 de Julio"

Se trata de 29 egresados que recibirán sus diplomas con el grado de licenciados, entre los que se cuenta a un periodista, tres economistas y 25 administradores de empresas.

La graduación de esta primera promoción se la hace después que sus integrantes cumplieron con todas las exigencias de los programas académicos correspondientes a sus especialidades, lo que en algunos casos culminó con defensa de tesis, exámenes de comprensión equivalentes a exámenes de grado y seminarios de exposición.

La Universidad Católica Boliviana, que fue creada por la Comisión Episcopal el 16 de Julio de 1966, y reconocida como tal por el Gobierno el 2 de agosto del mismo año, cuenta con las carreras de Psicología, Economía, Periodismo y Administración de Empresas, en La Paz, y con Filosofía y Pedagogía, en Cochabamba. Actualmente tiene una matrícula que supera a los 800 alumnos.

Al acto de graduación, que se cumplirá a las 18.30 horas, asistirá el Presidente de la República y otras autoridades del gobierno, así como representantes diplomáticos y dirigentes de instituciones culturales de nuestro medio.

El Rector de la Universidad Católica, Monseñor Genaro Prata, dirá un discurso en el que rememorará el desenvolvimiento que le cupo a la institución académica que dirige, en este primer ciclo de su existencia, y sobre las inquietudes y propósitos que tiene para el futuro en relación a los requerimientos del país.

El Coordinador de la Carrera de Administración de Empresas, Lic. José Manuel Palenque, hará una breve disertación sobre aspectos de la administración y la sociedad.

Nuevo diácono será ordenado en Compi

Nicolás Nacho, de 38 años de edad casado, con dos h[ijos] será ordenado como nuevo diácono en la localidad ribereña [de] Compi en una ceremonia religiosa que se realizará el próx[imo] sábado 20.

La ceremonia se iniciará a horas 10 y estará a cargo de [los] obispos auxiliares de La Paz: Adhemar Esquivel y Berna[rdo] Schierhof. Asistirán a la ceremonia las comunidades de [...]tajata y Compi, así como también los habitantes de otras [po]blaciones aledañas.

La información fue proporcionada por el párroco [de] Compi, padre Eduardo Wagner, quien agregó que el nu[evo] diácono tendrá las facultades de predicar, bendecir [ma]trimonios, bautizar, dar los santos óleos y efectuar obras [de] caridad en bien de la comunidad.

Para Contraloría y CENACO

Presidente Banzer inaugura construcción de nuevo edifici[o]

En ceremonia anunciada para hs. 11 de hoy, el Presidente de la República inaugurará la construcción de un edificio destinado a la Contraloría General de la República y al Centro Nacional de Computación. Se ha calculado que la estructura de 13 pisos estará concluída en octubre de 1975, es decir dentro de 540 días o sea 18 meses.

La empresa adjudicataria de la construcción es la firma Ingeniería Civil y Arquitectura, Ltda. (INARC). El costo del edificio será de 30.517.446 pesos bolivianos, financiados por el Programa de Arranque para el Desarrollo Social (PADES), dependiente de la Presidencia de la República. De los trece pisos con que contará el inmueble, cuatro serán ocupados por CENACO y los restantes nueve por la Contr[aloría] General de la República.

PROGRAMA

El programa prep[arado] para la inauguración [de la] construcción, que fue d[ado a] conocer en la Contralor[ía, in]cluye los siguientes núm[eros:] "1) Iza de la Bandera Na[cional] por el Excelentísimo [Señor] Presidente de la Rep[ública] Gral. Hugo Banzer Suá[rez.] Himno Nacional. 2) Palab[ras a] cargo del Sr. Contralor G[eneral] de la República, Cnl. Ing[...] de Palacios Murillo. 3) M[...] de la Contraloría, compo[sición] de Edgardo Otero de la Ve[ga.] Palabras del Gerente del [Centro] Nacional de Computació[n] Ing. Basilio Plaza Martí[nez.] Palabras del Primer [Man]datario de la Nación, Gral[.] Banzer Suárez, e inaugu[ración] de los trabajos de la [cons]trucción del edificio Contr[aloría] Cenaco".

ANTECEDENTES

La Contraloría Gene[ral de] la República funciona [desde] 1829 , año en que fue crea[da por] el gobierno de Hernando [...] en su edificio propio ubica[do en] la esquina formada po[r las] calles Bolívar e Indabu[ro de] esta ciudad. El local tamb[ién es] ocupado por el Minister[io de] Finanzas, organismo a[l que] pasará completamente [el in]mueble después de octub[re de] 1975. El constante crecim[iento] de las actividades de la [Con]traloría y el aumento d[e los] documentos bajo su [res]ponsabilidad, han determi[nado] que sus actuales instalac[iones] resulten insuficientes.

En 1973 el Gobierno de[cidió] atender favorablemente [las] solicitudes de la Contralor[ía y] CENACO y autorizó la [ex]propiación de un viejo inmue[ble] y un terreno colindante, ubic[a]dos en la esquina de las calle[s] Colón e Indaburo de esta ciudad[,] lugar donde hoy se inicia la construcción del nuevo edificio.

Elogian avances en microcirugía demostrados en congreso en Lima

Importantes experiencias en microcirugía ha dejado el XIX congreso mundial del Colegio Internacional de Cirujanos, realizado en Lima, según manifestaron los integrantes de la delegación boliviana. Seiscientos cirujanos extranjeros asistieron al congreso junto con 1.200 médicos peruanos. Se presentaron 700 trabajos sobre todas las especialidades quirúrgicas, habiendo destacado los relacionados con trasplantes de órganos como riñón, hígado, páncreas y corazón.

Los participantes bolivianos destacaron la importancia de las exposiciones y demostraciones que se realizaron sobre microcirugía, son operaciones que se hacen usando microscopios especiales, con los que es posible obtener una visión más amplia del campo operativo y que permite la adecuada utilización de instrumentos muy finos.

Con este sistema es posible realizar operaciones muy delicadas y menos traumatizantes.

Se ha considerado que la utilización de este método significa un gran avance para la cirugía; al respecto el Dr. Perrit de Chicago, afirmó que no estaría lejano el día en que mediante esta técnica sea posible el trasplante de un ojo completo.

La dirección del congreso estuvo a cargo del Dr. Esteban Rocca, del Perú, en su calidad de presidente del comité organizador, y por el Dr. Páride Stefanini, de Italia, presidente del Colegio Internacional de Cirujanos.

La delegación boliviana estuvo presidida por el Dr. Mario Michel Zamora, que es el presidente de la sección boliviana del Colegio Internacional de Cirujanos.

Camión volcó ayer espectacularmente en calle céntrica

Un espectacular vuelco protagonizó ayer el camión Nissan placa 2-2048 cuando circulaba por la Av. Mariscal Santa Cruz, a la altura del templo de San Francisco. El vehículo, que transportaba en su plataforma militantes del Movimiento Nacionalista Revolucionario hacia el Teatro al Aire Libre "Jaime Laredo", al llegar a la esquina Sagárnaga frenó violentamente por la señal de luz roja del semáforo, lo que provocó que los ocupantes cargaran todo el peso hacia la derecha, ocasionando de esta manera el vuelco del vehículo.

Posteriormente el camión fue conducido a las dependencias de Tránsito y los ocupantes que resultaron con lesiones fueron trasladados a la Asistencia Pública, donde se informó que ningún caso revestía gravedad. En Tránsito se informó que el accidente se produjo debido a la falta de precaución del conductor, que teniendo bastante peso, se permitió imprimir velocidad al vehículo en una bajada como es la Mariscal Santa Cruz.

CLUB SOCIAL "16 DE JULIO"

SESION DE HONOR Y RECEPCION SOCIAL

El Presidente y Directores de la Institución, tienen el agrado de invitar a los señores socios y sus distinguidas esposas, a la Sesión de Honor y Recepción Social, que en conmemoración del LIII aniversario de la fundación del Club, se llevará a cabo el próximo sábado 13 de los corrientes, de horas 20 a 24, en los salones de la Institución.

Se insinúa recoger en Secretaría su respectiva invitación, portando su tarjeta de socio, con cuotas pagadas al día.

La Paz, Abril de 1974

EL DIRECTORIO

CONVOCATORIA A PROPUESTAS

Para aprovisionamiento de pulpería a la Asociación de Rentistas Mineros, Central La Paz, se permite llamar a propuestas a todas las personas interesadas que deseen proveer de artículos de primera necesidad a nuestros afiliados.

Las propuestas deben ser entregadas en la Secretaría del Sindicato, ubicada, en la Avda. Mariscal Santa Cruz, entre Almirante Grau N° 102, Telf. 25362, dichas propuestas serán recibidas hasta el día Miércoles 17 de los corrientes.

FIRMA EL DIRECTORIO

La Paz, 9 de Abril de 1974.

Canciller viaja el sábado a Washington y Atlanta, EE.UU.

El Ministro de Relaciones Exteriores informó ayer a la prensa que el próximo sábado viajará a Estados Unidos, para asistir a la reunión que durante ... sostendrán los cancilleres del hemisferio con Henry Kissinger Secretario de Estado. Indicó que en esta reunión, si es que se presenta la coyuntura, Bolivia reiterará la necesidad de que Estados Unidos deponga su política de lanzar al mercado mundial sus stocks de reservas estratégicas de estaño.

Indicó que en Atlanta se analizará un temario de 33 puntos que fue elaborado en la reunión de Cancilleres de México. Dijo que en este temario están incluídas las dos propuestas bolivianas aprobadas en México durante las reuniones con Kissinger.

Indicó que en la reunión de Atlanta Bolivia aprovechará la ocasión para plantear en el ámbito internacional la aspiración de su reivindicación marítima. El Gral. Guzmán Soriano agregó que se especificará en esta reunión el derecho que tienen los pueblos de menor desarrollo relativo a recibir mayores cooperaciones para desarrollar sus recursos naturales.

EN LA ONU

Bolivia ha designado su delegación para asistir al séptimo período de sesiones extraordinarias de la Organización de Naciones Unidas, la misma que analizará aspectos económicos de interés común para las naciones.

Con este motivo viajaron a Nueva York el Director General de Organismos Internacionales Moisés Fuentes Ibañez y el Asesor General del Ministerio, Lic. Jaime Gonzáles. La delegación boliviana estará presidida por el representante de Bolivia en la ONU, Julio de Zavala.

ACUERDO. A las 18 horas, de ayer, el Canciller firmó un nuevo convenio con la OEA para la asistencia de emergencia que se brindará al gobierno de Bolivia para atender a los damnificados de inundaciones. En la fotografía aparecen Walter Montenegro. Representante a.i. de la OEA, el Canciller Guzmán Soriano y el Gral. A. Oscar Quiroga Terán, Subsecretario de Defensa Nacional.

Murió contrabandista boliviano en choque con policía argentina

BUENOS AIRES, ABRIL 9 (AFP). Un contrabandista boliviano resultó muerto y otros diecisiete de esa nacionalidad arrestados en un intenso tiroteo que sostuvieron con efectivos de la Gendarmería Argentina en proximidades de la localidad de La Quiaca próxima a la frontera con BOLIVIA, se supo hoy aquí.

La información de la Gendarmería Nacional consigna que el enfrentamiento tuvo lugar en una zona inhóspita donde fue ubicada la banda de contrabandistas compuesta por alrededor de cuarenta personas que transportaban ilícitamente alimentos a territorio boliviano.

En el tiroteo, que duró varias horas perdió la vida Trifón ...rca y otros 17 fueron detenidos, mientras que el resto logró refugiarse en territorio boliviano.

En su huída los contrabandistas abandonaron gran parte de la mercadería que transportaban entre ella cinco mil kilogramos de grasa de cerdo.

$us. 4,41

Nueva espectacular alza de cotización del estaño

La cotización del estaño metálico en el mercado internacional tuvo ayer una nueva espectacular alza en el mercado de Nueva York. La cotización por libra fina "trepó" de 4,25 a 4,41 dólares.

El libre juego de la oferta y la demanda, sin posibilidades de que el Consejo Internacional del Estaño cumpla su función moderadora en los precios, comenzó desde la semana pasada a ser factor decisivo en la formación de las cotizaciones.

El estaño, en las últimas semanas alcanzó niveles antes nunca conocidos en el mercado mundial de los minerales.

Según la explicación de los especialistas, dos factores inciden en este momento en la "escalada de los precios" del estaño, la deficiente producción y oferta de las fundidoras de occidente y la drástica reducción de las reservas estratégicas del Consejo Internacional del Estaño.

La semana pasada un vocero del CIE dijo en Londres que al reducirse a 1.000 toneladas las reservas del "buffer stock", temporalmente el Consejo no podrá ejercitar ninguna influencia sobre el mercado internacional del estaño.

Según versiones difundidas por la minería mediana, existen algunas cantidades de estaño de alta ley que no encuentran un mercado rápido, debido a que las fundidoras tradicionalmente compradoras de minerales bolivianos no ampliaron sus pedidos en la forma que se esperaba después de la quiebra de la William Harvey.

En el Ministerio de Minería, después de difundirse esas versiones, se dijo que la Empresa Nacional de Fundiciones puede absorber los saldos de la minería mediana que no encuentran rápidos mercados.

COTIZACIONES

Según el despacho de nuestra agencia, Associated Press, las cotizaciones al cierre de las bolsas de Nueva York y Londres, quedó ayer así:

NUEVA YORK, 9 (AP) - Precios de hoy de metales no ferrosos:

Cobre, ,6815-,6925 centavos la libra, Connecticut.

Plomo, ,19-,21 1/2 centavos la libra, Nueva York.

Zinc, ,34 1/2-,35 centavos la libra, San Luis.

ESTAÑO, 4,41 3/4 dólares la libra, Nueva York.

Plata extranjera, 4.650 dólares la onza, Nueva York.

Mercurio, 290 dólares el frasco, nominal, Nueva York.

Antimonio, 1,42 dólares la libra, Nueva York.

LONDRES, 9 (AP) - El cobre para entrega inmediata cerró a 1.210 ofrecido, 1.215 pedido; entrega futura 1.128 ofrecido, 1.129 pedido. Ventas 8.375 toneladas.

ESTAÑO

Entrega inmediata 3.820 ofrecido, 3.825 pedido; entrega futura 3.804 ofrecido, 3.806 pedido. Ventas 710 toneladas.

Hasta el 15 debe responderse a ofrecimiento de Jet para LAB

El Lloyd Aéreo Boliviano deberá responder hasta el próximo lunes a la Transcontinental International Airlines si tiene o no interés en la adquisición de un avión Jet 727 - 100C, mixto, que le ha sido ofrecido al precio de 4.000.000 de dólares para entrega inmediata en Dallas, Texas y listo para entrar en servicio.

La oferta está siendo analizada actualmente en el Instituto de Financiamiento, dependiente del Ministerio de Finanzas, organismo al que el LAB se había dirigido para solicitar por ese conducto al Gobierno la compra de la nave seleccionada. La adquisición, según se supo, fue ya aprobada durante una reunión en que participaron los Ministros de Finanzas, Coordinación, Transportes y Secretario de CONEPLAN.

Se sabe también que el Directorio del LAB, que se pronunció por la compra del Jet de la empresa TIA durante la reunión que tuvieron el pasado 5 de abril, había explicado a las autoridades que es necesario adoptar una determinación final a la brevedad posible ya que después del 15 de abril, el avión que esta en venta desde hace dos meses podría ser vendido en cualquier momento a otro interesado.

Consultado sobre este asunto el señor Héctor Ormachea, jefe del Instituto de Financiamiento, se limitó a indicar que evidentemente se estaba analizando el asunto de la adquisición de un nuevo avión Jet para el LAB y que debía hacerse conocer la respuesta hasta el lunes.

Se sabe que en caso de no decidirse de inmediato por su compra por falta de fondos, se podría llegar a concretar un contrato de "alquiler con opción a compra posterior".

INSTITUTO DE FINANCIAMIENTO

El Instituto de Financiamiento cuya creación formal puede ser aprobada la próxima semana, esta funcionando ya en el segundo piso del Ministerio de Finanzas, bajo la dirección de Héctor Ormachea.

Continúa paro de ayudantes de cátedras de San Andrés

Sectores estudiantiles les prestan apoyo

La no solución de los planteamientos de los auxiliares de docencia o ayudantes de cátedras de la Universidad Mayor de San Andrés ha ocasionado que continúe el paro de labores que decretaron, con tendencia a agravarse ya que los estudiantes de Ciencias Puras y Naturales han decidido desde ayer un paro de sus actividades por 24 horas en apoyo a esas demandas y la declaratoria de emergencia del Comité Interfacultativo en solidaridad a esa misma causa.

Ese problema surgió como consecuencia de las reclamaciones que hicieron los ayudantes por el pago de haberes por los meses de febrero y marzo y especialmente por la falta de un reglamento que regule sus deberes y derechos, para evitar situaciones de irregularidad que actualmente se registran con visos de confusión y sustitución de las remuneraciones mediante el tipo de "beca-trabajo".

Los ayudantes de cátedras de la UMSA dijeron que habían agotado las gestiones para obtener soluciones. El paro, informaron, no será suspendido hasta que las autoridades del Consejo Nacional Superior y las de San Andrés apliquen a su caso las estipulaciones de la Ley Fundamental de la Universidad Boliviana.

El paro de los auxiliares de docencia ha afectado notoriamente las actividades de la enseñanza, especialmente en aquellas carreras cuyos programas contemplan intensas prácticas, por lo que el alumnado ya ha dado muestras de su disconformidad por la lenidad que demuestran las autoridades universitarias para resolver el problema.

Los ayudantes, cuyo número sobrepasa a cien, exigen que se apliquen las disposiciones del título que sobre docencia universitaria contempla la Ley Fundamental, especialmente en lo que se refiere a las ayudantías, sobre idoneidad, mediante comprobación de exámenes de competencia y méritos, incentivación y respeto a la carrera docente. Sostienen que no será posible conseguir la aplicación de estas disposiciones si no se adopta una reglamentación especial que garantice esos derechos y no como actualmente se recompensa esa labor mediante el sistema "beca-trabajo".

APOYOS

El Centro de Estudiantes de Ciencias Puras y Naturales, al parar sus actividades ayer al mediodía, manifestó, mediante sus dirigentes, que el apoyo que se brindaba a los ayudantes era justa. De continuar la situación -declararon- que serán los estudiantes los que sufran las mayores consecuencias.

Censuran que la triplicación del presupuesto de la UMSA haya servido tan sólo para el incremento de la burocracia universitaria mediante el favoritismo político y no para superar las graves deficiencias pedagógicas que actualmente se confrontan en todo sentido.

El Comité Interfacultativo, al calificar de contradictoria la conducta del CNES al disponer el sistema de "beca-trabajo" para los ayudantes, sostiene que es un intento de anular las posibilidades del alumno en su formación docente y de mejores condiciones de vida y para tener la posibilidad de que esos cargos sean provistos por favor y capricho.

Se declaran en "estado de emergencia" aclarando que el apoyo que prestan a los ayudantes es extensivo a "los humildes trabajadores de la UMSA por sus reivindicaciones" pero no "a la burocracia que llenó las casas superiores en los últimos años".

Gonzalo Romero considera aceptable que se dilate gestión gubernamental

A condición de que gobierno se aboque a problema del mar

En todos los pueblos existen grandes objetivos que ...nan los intereses ...les, en torno a los cuales ... coincidencia plena. Eso se ... Bolivia respecto del mar. ... dejaríamos nunca de ...ndientes ni podremos ... subdesarrollo", afirmó ... Romero, Jefe del MAN ... de Acción y Unidad ...al.

...tada esta premisa, el Dr. ...ero abordó el planteamiento hecho por las Fuerzas ...das en sentido de posponer las elecciones, explicando que puede entenderse la dilación de la gestión gubernamental actual, a condición de que se aboque, ...mente, a la gestión internacional referida a la obtención de acceso soberano de Bolivia al mar. Tal prolongación ... gubernamental no ... indefinida, aclaró, ... significaría ... que ya no es ... tolerable porque heriría la vocación democrática del pueblo boliviano fuera de ser ob... perjudicial.

Para ilustrar su posición de ... a la prolongación -no ... por un tiempo ... del status gubernamental actual, el jefe del MAN empleó la figura del jinete que al atravesar un río pretendiera cambiar del caballo. El buen tropero, dijo, sabe que eso no es prudente, por eso se admite la situación presente en tanto en cuanto, reiteró, de el gobierno encauce sus esfuerzos hacia el gran objetivo del mar..

REFORMA DE LAS INSTITUCIONES

En orden a la reforma de las Instituciones o a la creación de otras, planteadas también por las Fuerzas Armadas, el Dr. Romero dijo que toda reforma debe contar, necesariamente, con el consenso del pueblo lo cual se da a través de una asamblea que lo represente o por conducto del que se exprese su soberanía. Dicha asamblea, añadió, podría convertirse después en una Constituyente que disponga la organización de los instrumentos adecuados para la realización de elecciones.

"En todo lo dicho, debe emplearse, básicamente, el buen sentido", afirmó Gonzalo Romero.

Oficial de la FAB se salvó de morir en ejercicio militar

CARACAS, ABR. 9 (AFP).- ...ayor de la Fuerza Aérea ...ana, Gilber Antonio ...ero Goméz, murió hoy en ...ado Guarico, a 300 kilómetros de aquí, al ametrallarse ...mente con el capitán de Fuerzas Aéreas Bolivianas, ... Angulo, mientras ...aban ejercicios de combate en sendos aparatos.

...gulo, al recibir su máquina impactos de las balas perdió control de la nave y saltó en paracaídas, salvándose, pero ...rero se precipitó a tierra ...reciendo en el acto, informó el Ministerio de Defensa.

Ambos pilotos efectuaban ejercicios de ametrallamiento y bombardeo en aviones F- 86-F, de la aviación venezolana.

Finalizan preparativos para campaña contra poliomielitis

Se iniciará y concluirá el 30 de abril próximo

Con la distribución de lotes de vacuna antipoliomielítica que ayer inició la Unidad Sanitaria de La Paz a varios puntos de su circunscripción, se ha ingresado a una etapa decisiva para la realización de la campaña de inmunización contra esa enfermedad infantil.

Esta campaña tiene carácter nacional y como tal se realizan similares preparativos en otros distritos del país mediante la coordinación del Instituto Nacional de Enfermedades Transmisibles, cuyos dirigentes han manifestado que se han tomado todas las previsiones posibles a fin de que se puedan alcanzar resultados buenos en favor de la salud de todos los sectores sociales del país.

INDICACIONES

Esta campaña tiene múltiples objetivos en relación a los niños entre tres meses y cinco años de edad. Por una parte, dará oportunidad para que la niñez que cuente con tres meses de edad adquieran su primera dosis de vacuna, incluso para aquellos que contando con cinco años no hubiesen sido vacunados en ninguna ocasión anterior contra la poliomielitis.

Para aquellos que ya obtuvieron la primera vacunación esta segunda dosis es necesaria e imprescindible para que queden garantizados contra la enfermedad en un alto grado, pero no totalmente, ya que para lograr esta situación sólo es posible mediante una tercera dosis denominada de "refuerzo" y que se hace después de un año de haber tomado la segunda.

Finalmente, se tiene que la campaña brindará la oportunidad para que aquellos niños tomen la tercera y última dosis, que antes se denominó de "refuerzo".

Es decir, que la campaña no discrimina la situación de vacunación en que se encuentren los niños, sino, por el contrario, trata de que pueda favorecer a la mayor cantidad posible, con la sola observancia de que para los casos en que ya se tomó la primera dosis y tomar la segunda debe mediar un lapso de dos meses.

Es necesario que los padres de familia tomen muy en cuenta estos datos y hagan lo posible por ayudar a la campaña llevando a sus hijos a los centros de vacunación, donde las dosis se administran gratuitamente.

Si los padres de familia no cumplen con este deber, habrán incurrido en una grave falta para con la sociedad y para con sus descendencia ya que la exponen al riesgo de que (sus hijos hasta los cinco años) adquieran la poliomielitis y que queden paralíticos para toda su vida.

Pero el problema es todavía mayor y de más graves consecuencias si se toma en cuenta que la poliomielitis es muy contagiosa, por lo que ese descuido puede acarrear daños a niños de otras familias y la enfermedad puede propagarse en forma de epidemia.

Es en este sentido que no sólo los padres de familia deben ayudar a la campaña, sino todas las personas e instituciones de buena voluntad, especialmente cuando se sabe que hay sectores de población que no cumplen con esta obligación por falta de conocimientos e información.

Las autoridades sanitarias han dispuesto que los lugares de vacunación sean los mismos que se utilizaron en anteriores campañas y recomiendan que los padres de familia no esperen determinadas horas para cumplir con su deber para evitar aglomeraciones, ya que el trabajo se hará en un solo día: el 30 de abril.

Capturaron a autores de rapto y violación

Efectivos de "Radio Patrulla" capturaron a los cabecillas de la pandilla juvenil "Los Calan--...es", por el delito de abuso deshonesto en la persona de una muchacha de 16 años de edad. El informe fue proporcionado por el Comandante de Radio Patrulla, My. José Avalos en conferencia de prensa efectuada ... los delincuentes juveniles responden a los nombres de Freddy Saenz Soria Galvarro (El gato) y Carlos Hidalgo Omonte (el Karli).

Según el relato del My. Avalos, los delincuentes, este último lunes, raptaron de las puertas de un liceo de la ciudad a la menor y bajo amenazas la obligaron a subir a un automóvil de servicio público, para luego conducirla a la habitación de uno de los pandilleros.

Los efectivos de Radio Patrulla se movilizaron ante la denuncia del padre de la menor y a promediar la media noche en base a investigaciones realizadas se procedió a la captura de los delincuentes, quienes posteriormente contaron toda la historia delictiva.

José Avalos informó que una vez levantadas las diligencias de policía judicial, los delincuentes serán pasados a las dependencias de la Dirección de Investigación Nacional.

El Comandante de la Policía, Cnl. Pablo Caballero, expresó su más vehemente protesta y preocupación por este nuevo tipo de delito organizado y liderizado por jóvenes pandilleros, cuyas víctimas resultaron ser menores de edad. Dijo "He dado instrucciones precisas -dijo- a los organismos de la Policía para que actúen con firmeza y energía en defensa de la sociedad y de las buenas costumbres"

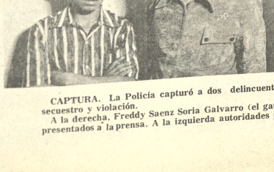

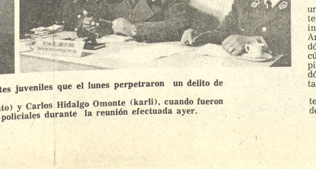

CAPTURA. La Policía capturó a dos delincuentes juveniles que el lunes perpetraron un delito de secuestro y violación.

A la derecha, Freddy Saenz Soria Galvarro (el gato) y Carlos Hidalgo Omonte (karli), cuando fueron presentados a la prensa. A la izquierda autoridades policiales durante la reunión efectuada ayer.

Democratizar la educación es el tema de Seminario que se realiza en mayo

En los primeros días de mayo tendrá lugar en La Paz el Primer Seminario sobre la Democratización de la Educación en Bolivia.

El Seminario, organizado por el Secretariado Nacional de la Comisión Episcopal de Educación, se llevará a cabo a instancias de la Conferencia Episcopal Boliviana que en su Carta Pastoral publicada en 1971 sobre educación, pide que se realice un Seminario Nacional de alto nivel en búsqueda de soluciones para el problema de la educación boliviana.

Problemas agudos en el sistema o la índole de la educación en el país, han despertado la inquietud de ese organismo religioso para intentar dar las soluciones adecuadas, en la medida de lo posible.

Entre ellos se mencionan los siguientes: A pesar de nuestras leyes la educación en Bolivia ni es universal ni es gratuita. En otras palabras no es democrática; no llega a todos, no está al alcance de todos en todo tiempo. Son más bien muy pocos los que se benefician con ella, observa la Comisión Episcopal de Educación. Los índices de deserción escolar, la poca eficiencia de nuestras instituciones educativas, la discriminación que en este aspecto sufre hasta un 50% de la población nacional en edad escolar, serán objeto de análisis en el Seminario.

EDUCACION EN EL NOROESTE TROPICAL

Desde 1972 funcionan los equipos móviles de Educación

Desde 1972 funcional los Equipos Móviles de Educación Integral para el Area Rural, creados por Monseñor Juan Moynihan Vicario Apostólico de Pando.

El estilo de enseñanza despegado por esos Equipos llama la atención del observador por cuanto se trata de un sistema "personalizado", cuya finalidad no está en dar meros conocimientos. Se busca formar "personas" conscientes de su dignidad y del valor de la relaciones interpersonales en la formación de una comunidad de seres humanos dignos y libres, tal como lo explican los componentes de esos Equipos Móviles. Ellos son jóvenes del lugar, adecuadamente preparados para la educación de niños y adultos. Recorren las sendas de montes y praderas de Cobija y Riberalta, demostrando la posibilidad de educar por medio de la fe a la persona humana.

Los voluntarios integrantes de estas unidades móviles realizan una tarea de educación denominada no sistemática. Permanecen unas tres semanas de cada comunidad rural, desarrollando programas directamente relacionadas con los habitantes de cada lugar. Lo fundamental es hacer ver a los comunarios cuáles son sus necesidades y las posibilidades de solución de las mismas y que no han sido desarrolladas, que permanecen aletargadas.

Los campos de acción de las unidades móviles están relacionados con la alfabetización, salubridad, nociones de contabilidad y comercialización; educación del hogar, educación moral y cívica, promoción femenina y otros aspectos de especial utilidad.

BIBLIOTECAS

El Secretariado Nacional de la Comisión Episcopal de Educación está organizando siete bibliotecas donadas por católicos de varios países europeos, en Oruro, Santa Cruz, Potosí, San Ignacio de Chiquitos, Cuevo, Concepción y Reyes.

Los maestros de esos lugares contarán desde el próximo mes de mayo con estas bibliotecas especializadas que facilitarán en gran medida la constante renovación y superación profesional.

CENSO

Los formularios del Censo de la Educación Privada que realiza el Secretariado Nacional de la Comisión Episcopal de Educación se encuentran en proceso de distribución en todo el país. Los directores de los diferentes centros privados de educación, deberán remitirlos debidamente llenados a sus centros respectivos. La quinta y última etapa de recolección de datos correspondientes al presente año de 1974, comenzará en noviembre próximo.

HERRAMIENTAS PARA RIBERALTA. La Alcaldesa de la ciudad de Riberalta, señora Elena Velasco de Urresti, recibió de parte del Servicio Nacional de Desarrollo de la Comunidad un lote de herramientas que serán entregadas a campesinos que fueron damnificados por las últimas inundaciones.

El Jefe de Proyectos Comunales, ingeniero Willy Aliaga, manifestó en la oportunidad que el SNDC cumple con el sector rural.

La Alcaldesa recibió cien azadones, cien hachas, cien machetes y cien hojas de calamina, con un costo superior a los treinta mil pesos . Arriba, una escena de la entrega.

Dos millones de dólares

Gobierno otorgó aval para un crédito de la Municipalidad

El gobierno concedió el aval para el crédito que gestiona la Municipalidad por la suma de dos millones de dólares, con destino a las obras de emergencia y proyectos prioritarios para la ciudad de La Paz, según informó ayer la Alcaldía.

El crédito ha sido gestionado por el Gral. Armando Escóbar Uría ante el Firts National City Bank y el Bank of America que, al aceptar en principio la solicitud, demandaron de la Alcaldía que obtenga el aval del gobierno boliviano.

El pedido fue planteado por el Alcalde al Presidente Hugo Banzer Suárez, quien dispuso que sea el Banco Central de Bolivia el que conceda el aval. lunes, el Gral. Escóbar Uría fue recibido en audiencia por el Presidente Banzer, quien comunicó a la autoridad edilicia la concesión del aval y el respaldo que prestaba el gobierno para los proyectos que debe ejecutar la Municipalidad.

Los dos millones de dólares -40 millones de pesos bolivianos- serán invertidos en los trabajos de reconstrucción de la canalización del río Orkojahuira, en la completa reparación de la canalización del Choqueyapu y en la de los riachuelos de la ciudad, que sufrieron graves desperfectos durante la pasada época de lluvias.

Además se ejecutarán trabajos en la zona de San Antonio para rehabilitarla; se realizarán obras de reforzamiento en los puentes de Miraflores y Obrajes, se completarán los trabajos del camino a El Alto, gravemente afectado, se realizarán estudios de geotecnia en varias zonas y se repararán los daños ocurridos en varias zonas.

Finalmente, la Alcaldía emprenderá la ejecución de proyectos prioritarios para dar mayor seguridad a la ciudad y estabilidad en varias áreas urbanas.

La Contraloría congeló fondos de la Alcaldía de Cochabamba

Cochabamba, 9 (PRESENCIA).- El Alcalde Humberto Coronel calificó de insólita la determinación adoptada por la Contraloría Departamental, al disponer el congelamiento del movimiento económico de la Comuna de Cochabamba, demandando la cancelación de 25 mil pesos bolivianos por concepto de subvención del personal supernumerario.

El Subcontralor Salvador Lobo Vargas, basándose en una Resolución Municipal de diciembre del pasado año, dispuso a través de una nota enviada a los interventores de la Alcaldía el congelamiento de fondos en tanto empoce la suma de 25.000 pesos bolivianos en el Banco del Estado por el primer trimestre del presente año.

Esta situación provocó una seria reacción de parte de las autoridades municipales, que expresaron su disconformidad con la subvención asignada a la Contraloría Departamental para cubrir los sueldos del personal supernumerario.

Se supo que los interventores asignados a la Alcaldía, fueron nombrados transitoriamente en esas funciones, informándose que por ello la Contraloría Departamental no puede exigir el cumplimiento de la subvención asignada, que anualmente asciende a la suma de cien mil pesos bolivianos.

La Alcaldía de Cochabamba afronta serios problemas a consecuencia de su deficitaria situación económica, no estando en "condiciones de subvencionar a ningún sector de trabajadores supernumerarios".

El memorándum dirigido a Edwin Guzmán y Blanca Ledezma, señala textualmente: "A partir de la fecha y en tanto la Alcaldía Municipal haga efectivo el depósito de 25.000 pesos bolivianos, que corresponde recibir trimestralmente por concepto de asignación oficial que nos acuerda la Resolución Municipal N°. 31/63/73 de fecha 10-12-73, en concordancia del D.S. del 26 de septiembre de 1963, se servirá impartir instrucciones del caso para la paralización del movimiento integral de la Comuna. Los 25.000 pesos bolivianos deben ser depositados en la Cta. Cte. N°. 4/98 del Banco del Estado".

Ex diputado afirma que venta de gas afecta intereses nacionales

El ex parlamentario de FSB, Franz Tezanos Pinto dice que el contrato de venta de gas natural, a firmarse entre Bolivia y Brasil, "será denunciado por el pueblo de Bolivia, por la lesión enorme que significa contra sus intereses económicos y por haber sido suscrito por un gobierno sin legitimidad de poderes.." La declaración del ex-parlamentario falangista, que junto con otros dos dirigentes de su partido mantiene una actitud de oposición al convenio con Brasil, parte de la afirmación que la venta de gas "constituye la mayor agresión económica a Bolivia".

Tezanas Pinto recuerda que una alta autoridad del Ministerio de Industria y Comercio informó hace poco que Argentina paga a Libia dos dólares por millar de piés cúbicos de gas y que Bolivia pierde más de 90 millones de dólares al venderlo a .351 centavos de dólar a su vecino.

Señala que el precio internacional del gas fluctúa alrededor de 2.35 dólares, pero señala que tomando como base dos dólares "la pérdida que significaría para Bolivia aceptar el ridículo precio de 65 centavos, sería de más de 123 millones de dólares anuales".

"El país más pobre y subdesarrollado de América del Sur, Bolivia, estaría subvencionando al desarrollo industrial del Brasil con aquella cantidad", dice al sostener que el pueblo debe defender los recursos naturales.

Jóvenes del PDC realizaron una conferencia

La Juventud Demócrata Cristiana ha realizado en esta ciudad una Conferencia Extraordinaria de Dirigentes de la JDC, en la que participaron delegados del interior del país.

La reunión tuvo por objeto el examen de la problemática nacional y abordó otros temas de organización interna.

Realizarán conferencia de Rotaract

En los últimos días de esta semana, a convocatoria del Comité Distrital de la Gobernación, que preside el Dr. Dámaso Eduardo Delgado, se realizará en Cochabamba, la segunda conferencia distrital de los clubes juveniles auspiciados por Rotary Internacional.

Al evento concurrirán representaciones de La Paz, Oruro, Santa Cruz, Potosí, Sucre, Tarija, Tupiza y de Cochabamba el club anfitrión.

Estos organismos juveniles, que funcionan bajo los auspicios de los clubes de Rotary, han demostrado capacidad de trabajo y servicio a las comunidades que sirve. El evento a realizarse en Cochabamba adquiere importancia por los temas que serán discutidos y la aprobación de medidas de estímulo a una futura labor de importancia.

Cuenta el evento con la experimentada dirección del funcionario de Rotary Internacional Dr. Delegado, que acaba de asistir a dos importantes Conferencias de Distritos Rotarios, en Mexicali y Tuxtla Gutiérrez, en la República de México, en la alta función de representantes del presidente de Rotary Internacional, William C. Carter.

INELBO inauguró en La Paz ensambladora de televisores

Televisores ensamblados integramente en Bolivia proximamente saldrán a la venta con el auspicio de Hollidge y Cia. S.A.

Juan Ballivián, Gerente General de la firma, manifestó que gracias al esfuerzo desplegado por el personal boliviano ha sido posible la instalación de esta planta destinada a ensamblar aparatos de televisión de 24 pulgadas. Anunció que durante la presente gestión esta planta producirá 100 aparatos mensualmente y que dentro de dos años aproximadamente, se proyecta ampliar su capacidad a 300 aparatos. "Estamos empezando a trabajar por el progreso de Bolivia , estamos dando un salto enorme, en lo que se refiere a la tecnificación de nuestro país deseamos que las divisas se queden en Bolivia. Quizá somos los primeros que ensamblaremos televisores en línea".

Explicó las características de los televisores armados completamente en nuestro país. El chasis volcable proporciona, según los ensambladores, una gran ventaja sobre otros aparatos.

La planta cuenta en la actualidad con seis técnicos encargados de la producción inicial. A la fecha se ensamblaron cinco televisores y durante los próximos días se espera normalizar la producción de cuatro aparatos diarios", la demanda es muy grande y por eso trabajamos pensando en el futuro de la empresa y el progreso del país", manifestó el Gerente Técnico, Gonzalo Alvarez Díaz.

Finalmente se informó que la parte electrónica es importada de la Argentina y Brasil, pero el mueble y demás accesorios son de industria boliviana.

El personal de la planta esta integrada por Gonzalo Alvarez, Antonio Gutiérrez, Ricardo Sologuren, Carlos Torrez, Pilar Alvarez y Julio Zalles.

Donación de zapatos para niños benianos

Cinco mil pares de calzados han sido donados por UNDRO con destino a los niños damnificados del Departamento del Beni y serán entregados a través de la entidad denominada "Alimentos para el Desarrollo", dependiente de la Presidencia de la República.

El acto de entrega del lote de zapatos se llevará a cabo en las oficinas de ALDE, hoy a las 15 horas, y estará a cargo del Ing. Jorge de la Vega Barrenechea, Director Ejecutivo de "Alimentos para el Desarrollo" (ALDE).

Universo cubista al desnudo en la retrospectiva de Gris

PARIS, Abr. 9 (AFP) - El universo cubista aparecía hoy aquí al estado puro, en la primera exposición retrospectiva del pintor español Juan Gris quien, con Picasso, Braque y Leger, formó el cuarteto de los pioneros de aquel movimiento plástico.

Nacido el 23 de marzo de 1887 en Madrid, falleció en Francia el 13 de mayo de 1927, a los cuarenta años, Juan Gris -cuyo verdadero nombre era José Victoriano Gonzáles- aportó al cubismo, según el crítico francés Jean Leymarie "la nobleza apolínea y la alta tensión del lirismo peninsular".

Pocas cosas prefiguraban en el joven José Victoriano González -hijo de madre andaluza y de padre castellano- como a una de las futuras cumbres del cubismo.

Estudiante de ingeniería, no tardó en abandonar esa disciplina para iniciarse como dibujante para la publicidad en varias revistas ilustradas de su país.

Sin embargo, su paso por la Universidad estimuló en quien después sería Juan Gris, el gusto por la disciplina científica.

En 1906, a los 19 años, José Victoriano González se es-ableció en París, adoptó el eudónimo de Juan Gris y cola-oró como dibujante en diarios humorísticos de la capital francesa.

Mientras tanto, en uno de los estudios para artistas del céle-re Bateau-Lavoir de Montmartre, Juan Gris trabajaba en orma silenciosa, buscando su amino con obstinado rigor y iguiento atentamente el esarrollo de la revolución lástica que se desencadenó en orno a Pablo Picasso.

De esa época datan sus randes acuarelas, y sus na-uralezas muertas, expuestas en 910, antes de Juan Gris omenzara a pintar seriamente", según su propia xpresión, y ostentara el alardón del más original de los ubistas, movimiento sobre el ue meditó acerca de su sentido orientación.

También entonces Juan Gris oncibió su teoría pictórica, al xpresar que los artistas siempre creyeron que con ermosos modelos o bellos mo-vos podían llegar a lo poético". al afirmar: "Nosotros eemos alcanzar lo poético con ermosos elementos, los del piritu, porque son sin duda guna los más bellos".

De esto se deduce y se con-ma al pasar revista a las 172 ras de Juan Gris que integran exposición, que el aporte erebral" o, mejor dicho, la presentación plástica o grá-a de la "idea" forman la base su pintura cubista, sin des-ñar, naturalmente, los in-edientes de la realidad ex-ior.

De ello dan fe la mayoría de cuadros, comenzando por a "naturaleza muerta: bo-las y cuchillo', donde los obje-cobran vida casi "interior" acias al intenso esfuerzo in-ectual del artista, previo a su caz realización.

Ninguno de los retratos de olo Picasso goza de mayor rza de expresión ni capta tan badamente el carácter del tre modelo, como el que tó Juan Gris en 1912.

omenaje, no sólo al com-ero de luchas por el cubismo, o también al amigo, Picasso rece en esa tela de 74 por 93 timetros, con la paleta en la no, levemente inclinado ia atrás, en un gesto digno y estuoso.

l tratamiento del cuadro con écnica cubista, en nada impi-poder individualizar al mo-.

n embargo, no siempre Juan s recurrió a la práctica ista para sus retratos: un nplo de ello es el del poeta rre Reverdy, fundador del eacionismo" y de quien el or español ilustró muchos de libros.

n espeso mechón negro so-la amplia frente, cejas po-as como dos acentos cir-lejos, una chispa de tran-a ironía en los ojos, Reverdy rece en ese dibujo al lápiz e cartón, de 60 por 40 cen-tros, mirando al infinito, o si oteara el destino que la eridad daría a su obra.

ret, una localidad francesa de los Pirineos orientales, situada a pocos kilómetros de la frontera española, y la costa mediterránea, impreg naron de luz y de color los cuadros de Juan Gris.

En agosto de 1913, Juan Gris pasó tres meses en Ceret, donde se reunió con sus amigos Picasso y el escultor español Manolo.

En esas tertulias se entablaron discusiones que enriquecieron las concepciones plásticas de Juan Gris.

También de entonces data una serie de pinturas -paisajes, naturalezas muertas con instrumentos de música y frutas- que revelaron a Juan Gris como a un colorista capaz de realzar la austeridad de las formas.

De ello dan cuenta, entre otras de sus obras, la "Naturaleza muerta con guitarra" y el "Paisaje de Ceret".

Esos dos cuadros han sido considerados por los críticos como obras maestras de la fructífera producción de Juan Gris.

En ellos, como en el resto de los que integran la exposición parisiense que lo evoca, Juan Gris fue también fiel a su teoría.

"La única posibilidad de la pintura -había dicho en una conferencia pronunciada el 15 de mayo de 1924- es la de expresar ciertas relaciones del pintor con el mundo exterior, porque el cuadro es la íntima confluencia de esas relaciones que se concretan en la superficie limitada de la tela".

Homenaje a 'El Diario'

Con los auspicios del Ministerio de Información y Deporte y la Compañía de Teatro de Celso Peñaranda, se realizará hoy una función de gala en homenaje al LXX aniversario de la fundación de El Diario.

Teatro Municipal. Horas 21 y 30.

Conferencia de Sanz Guerrero

Fernando Sanz Guerrero, Director del Conservatorio Nacional de Música, dictará hoy, a horas 18 y 30, una conferencia sobre el tema "Qué es la música?"

—La charla se realizará en la sede de la institución. Av. 6 de Agosto 2092.

De este modo continúa el ciclo "Miércoles informativos", que incluye recitales y exhibición de films. La entrada es gratuita.

Cine en la Alianza Francesa

Continúa el ciclo cinematográfico elaborado para el mes de abril por la Alianza Francesa.

Hoy, a horas 20.00, se exhibirá el film "La proie pour l' Ombre", que tiene como protagonistas principales a Annie Girardot, Cristihn Marquand y Daniel Gelin. Av. 20 de Octubre N° 2041.

Medalla al Mérito para el Dr. Branisa

Hoy a horas 18 y 30, la Academia Nacional de Ciencias de Bolivia celebrará una Sesión de Honor para conceder la Medalla al Mérito Científico al Dr. Leonardo Branisa.

La Academia, bajo la presidencia del Ing. Jorge Muñoz Reyes, hará de este modo un público reconocimiento a la labor científica que ha desarrollado en nuestro país el Prof. Branisa, cuya autoridad como paleontólogo es bien conocida en el exterior.

La sesión se realizará en el Salón Auditorio de la Academia, Planta baja del Museo Nacional de Arqueología, Calle Tiwanaku N°. 93.

Academia de la Lengua recibió en su seno a Baptista Gumucio

Ayer, a horas 19.oo, en el Paraninfo de la Universidad Mayor de San Andrés, la Academia Boliviana de la Lengua, Correspondiente de la Real Española, realizó una solemne sesión para recibir en su seno a Mariano Baptista Gumucio.

Abrió la sesión el escritor Porfirio Díaz Machicao, Director de la Academia, quien esbozó la personalidad del recipiendario.

Baptista Gumucio, Director del vespertino Ultima Hora y prolífico escritor (cuenta con 16 libros publicados, entre los que podemos citar "Salvemos a Bolivia de la escuela", "Los días que vendrán" y "La guerra final") leyó en la ocasión su tesis "Un boliviano del siglo XIX".

Autoridades de la UMSA, diplomáticos y numeroso público dieron marco apropiado al ingreso del nuevo académico a la docta corporación.

Baptista Gumucio inició su intervención con un agradecimiento a la Academia por tan "inmerecida distinción". Y a continuación rindió homenaje al historiador David Alvéstegui, recién fallecido, cuyo lugar pasa a ocupar. El nuevo académico señaló el talento de Alvéstegui como investigador.

Luego se refirió a la personalidad de Mariano Baptista C., de quien es bisnieto, que a su juicio dominó la política del medio siglo pasado.

A continuación recordó las obras positivas de la gestión del gran orador, tales como la construcción del Palacio de Gobierno de Sucre, exploración del Beni; en el orden educativo la llegada de la Orden de los Salesianos a Bolivia, la fundación del Instituto Médico de Sucre; y en el orden internacional, la publicación de "La cuestión de límites entre Bolivia y Chile", además de los arreglos de la demarcación de fronteras con Argentina.

Baptista Gumucio afirmó que el estilo político que imprimió el gran tribuno desapareció en nuestro país, para dar lugar al latrocinio y al empobrecimiento de la atmósfera política.

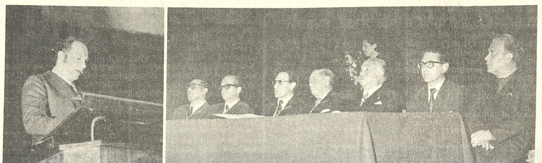

MARIANO BAPTISTA, NUEVO MIEMBRO DE LA ACADEMIA DE LA LENGUA.- Ayer, a horas 19.00, en el Paraninfo de la UMSA, la Academia de la Lengua realizó una solemne sesión para recibir en su seno al escritor Mariano Baptista Gumucio.

El recipiendario leyó su tesis "UN BOLIVIANO DEL SIGLO XIX", que versa sobre la personalidad del gran orador Mariano Baptista C. El gráfico ilustra pasajes del acto, al que asistió numeroso público.

ARTE Y CULTURA

Nueva York entre Marti y Duchamp

Por ALBERTO BAEZA FLORES

ALA - NUEVA YORK.- Esta vez Nueva York tenía un dejo melancólico. Del invierno de Madrid al invierno de Nueva York, dos cabos de dos orillas del mundo, estaba ese viaje por el techo de nuestro siglo XX en uno de esos aviones que parecen un gran edificio ultramoderno, navegando de manera vertical sobre las vastas terrazas de las nubes donde todo es sol, mientras en algunas de las regiones, de allá abajo, todo es nieve.

He caminado tantas veces las calles y avenidas de Nueva York y he andado tanto por sus barrios, que la ciudad inmensa, sin fin, tiene, de pronto, algo de familiar para mí. Pero recordé que casi siempre había sido el transeúnte que recorre la ciudad en primavera y esta vez, como alguna otra, era el invierno.

Además, andaban dentro de mí los poemas que José escribió en el siglo anterior en esta misma ciudad. Su lectura me había acompañado entre un filme y otro, exhibidos en dos diversas secciones del "Jumbo-jet", y era curioso que en esa atmósfera, que hacía pensar en el inicio del tercer milenio, las palabras de Martí fueran más vivas que las imágenes de los filmes. "De gorja son y rapidez los tiempos/ Corre cual luz la voz".

Don de un poeta tan completo, vital, adivinador y universal como Martí es ese poderoso acierto de síntesis. "¡Jaula es la villa de palomas muertas/ y ávidos cazadores!" Martí, como en un sueño pictórico de Dalí, veía a la ciudad "llena de copas por vaciar, o huecas copas". El conoció la ciudad de las noches sin sueño.

Mientras subía o descendía los grandes almacenes de la moda, que aparecen citados por Martí, en el otro siglo, no dejaba de pensar que él los había recorrido cuando ofrecían cosas de "la Belle Epoque"; las novedades de París traspasadas por barcos a esta otra orilla o imitadas en los talleres neorquinos.

Mientras viajaba en tren hacia Nueva York, había visto, una vez más, esas entrañas de las fábricas y casas como jaulas o trampas oscuras a las que la nieve otorgaba un contraste triste.

Broadway mostraba su cinturón de noticias del mundo que circulaban en forma de palabras iluminadas como una extraña galaxia. Y en medio del tránsito, de una especie de guerra motorizada, aparecieron unos policías con cascos azules que montaban unos caballos grandes. Los jinetes con sus manos enguantadas, dirigían el tránsito. Era el siglo de Martí en medio de los automóviles del siglo XX. En una de sus crónicas desde Nueva York escribió José Martí en el invierno de hace noventa y un años: "Hoy nadie tiene su pulso en calma. Se anda por sobre las casas en ferrocarril y por sobre la vida... En los nuevos ancianos hay como el descontento de haber vivido; en los nuevos jóvenes, como el miedo de no vivir bastante". Y fue, también, en un invierno duro y nevado.

Después de recorrer las librerías de la Quinta Avenida y de hojear las últimas y bellas ediciones de la colección completa de los Cantos de Ezra Pound, toda la obra de T.S. Elliot y las poesías completas de Robert Frost y Langston Hughes en magníficos volúmenes, fuí al Museo de Arte Moderno a cumplir una especie de ritual que cumplo cada vez que estoy de paso por Nueva York: el ascensor me dejó ante el monumental Guernica de Picasso, que es, para mí, el movimiento de la tragedia griega expresado pictóricamente en el siglo XX. Allí me quedé meditando en otros años. Y en nuevos desgarramientos.

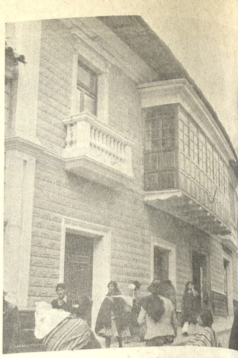

MUSEO UNIVERSITARIO DE POTOSI. En fecha rec la universidad potosina ha instalado en un edificio colo en pleno centro de la ciudad - su museo, el mismo que c con seis salas. El gráfico reproduce la fachada del edi

UNIVERSIDAD BOLIVIANA
UNIVERSIDAD MAYOR DE SAN ANDRES
FACULTAD DE CIENCIAS JURIDICAS, ECONOMIC Y SOCIALES

DEPARTAMENTO DE CIENCIAS SOCIALES EXAMENES DE COMPETENC

R R. P P. N° 060/74

Se comunica a los postulantes que acreditaron antecedentes profesionales, que los Exámenes de Co petencia relativos a la convocatoria de 21 de marzo 1974, se realizarán de acuerdo al siguiente rol

SOCIOLOGIA DEL DESARROLLO Y SU DESARROLLO I Lunes 15 hrs. 18.30.
SOCIOLOGIA DEL DESARROLLO Y SUBDESARROL II Miércoles 17 hrs. 18.30
DISEÑO Y ANALISIS DE INTEGRACION SOCI Viernes 19. hrs. 18.30
SOCIOLOGIA ECONOMICA: Martes 23 hrs. 18.30
SOCIOLOGIA DE LAS COMUNICACIONES: Jueves hrs. 18.30

El sorteo de temas se realizará con 24 horas de ticipación de cada examen, a horas 18.30 en la Secreta del Departamento de Ciencias Sociales, piso 12, del ficio Central de la U.M.S.A. Para la asignatura Sociología del Desarrollo y Subdesarrollo I, el sor tendrá lugar el día miércoles 10, a la hora indicada.

Mayores informaciones en Secretaría.

La Paz, abril 9 de 1974

Dr. Ramiro Loza Calderón
Jefe del Departamento de Ciencias Sociales. Vo

Dr. Fernando Valle Q.
SECRETARIO GENERAL
DEPARTAMENTO DE RELACIONES PUBLICAS

ICTHUS
ITORIAL Y LIBRERIA

De Editorial

Limusa Wiley

NTABILIDAD DE STOS (2 Tomos).
es Pérez.
MINISTRACION DE RSONAL (2 Tomos).
es Ponce.
MINISTRACION DE PRESAS
es Ponce
EMPRESA EN UN TEMA DE COM- TENCIA
lan
CONCEPTO DE ANEACION DE EM- ESAS
off
ASICOS EN AD- IISTRACION
rill
MINISTRACION Y ECCION TECNICA DE PRODUCCION
a

Comprélos en:
Av. 16 de Julio 1800
La Paz

Calle 21 de Mayo 295
Santa Cruz

MINISTERIO DE FINANZAS

DIRECCION GENERAL DEL TESORO NACIONAL

Convocatoria N° 2/74

CONVOCATORIA A PROPUESTAS PARA LA IMPRESION DE VALORES FISCALES CON DESTINO A LAS BOVEDAS DEL TESORO NACIONAL

MINISTERIO DE FINANZAS

CANTIDAD	CLASIFICACION	CORTE
500.000 Pzas.	Carátulas para Expedientes	3.--
1.500.000 "	Carnets de Identidad para Nacionales	7.--
3.000 "	Cédulas Pesca Comercial	100.--
3.000	Cédulas Pesca Deportiva	50.--
3.000 "	Cédula Caza Comercial	100.--
3.000 "	Cédula Caza Deportiva	50.--
2.000.000 "	Etiquetas para Alcohol, 1 litro	0.35
1.000.000 "	" " " 2 "	0.70
2.000.000 "	" " " 4 "	1.40
1.000.000 "	" " " 8 "	2.80
1.000.000	" " " 16 "	5.60
2.000.000	" " " 22 "	7.70
1.000.000 "	Form. N°. 127-Certificado de Nacimiento-	1.--
1.000.000	Form. N°. 128-Certificado de Matrimonio-	1.--
1.000.000 "	Form. N°. 129-Certificado de Defunción-	1.--
500.000 "	Libretas de Familia	12.--
3.000 Blocks	Guías de Tránsito para Alcoholes en general	200.--
500.000 Pzas.	Letras de Cambio Valoradas	5.--
500.000 "	" " " "	15.--
300.000 "	" " " "	20.--
300.000 "	" " " "	50.--
100.000 "	" " " "	80.--
10.000 "	Libretas Pasaportes Corrientes	200.--
15.000 "	Libretas Pasaportes Consulares	200.--
5.000 "	Libretas Pasaportes Especiales	200.--
5.000 "	Libretas Pasaportes Oficiales	200.--
10.000 "	Marcas de Fábrica - Registro	10.--
10.000 "	Marcas de Fábrica - Renovación -	5.--
10.000 "	Privilegios Industriales, Patentes y Prórroga	15.--
10.000 "	Privilegios Industriales, Patentes de Registro	20.--
8.000.000 "	Papel Sellado	3.--
2.000.000 "	Timbres Singani 1ra. Clase,Bot.Ent. color Rojo, Serie "A" N° 537901	1.--
2.000.000 "	Timbres Singani 1ra. Clase, media Bot. color café ,Serie "B" N° 357109	0.50
2.000.000 "	Timbres Singani 2da. Clase. Bot. entera color verde, Serie "C" N° 179035	1.--
2.000.000 "	Timbres Singani 2da. Clase, media botella color celeste, Serie "D" N° 731095	0.50
2.000.000 "	Timbres Pisco de Frutas, Bot. entera, color amarillo, Serie "E", N° 9105337	1.--
2.000.000 "	Timbres Pisco de Frutas, media botella, color azul, Serie "F" N° 095731	0.50
2.000.000 "	Timbres Pisco de Frutas, cuarta botella, color gris, Serie "G" N° 482063	0.20
2.000.000 "	Timbres licores nacionales, botella entera, color lila, Serie "H" N° 624807	1.--
3.000.000 "	Timbres Vinos nacionales, color marrón Serie "I" N° 846023	0.30
2.000.000 "	Timbres Vinos importados, color Rojo, Serie "J" N° 208496	1.--
8.000.000 "	Timbres Aguas Gaseosas,Bot.entera	0.03
8.000.000 "	Timbres Aguas Gaseosas media Bot.	0.015
5.000.000 "	Timbres Aguas Gaseosas Tam.Familiar	0.05
200.000 "	Timbres Control Tabaco y Cigarrillos	0.10
20.000.000 "	Timbres Cigarrillos "Astoria"	0.61655
7.000.000 "	Timbres Cigarrillos "Camba"	1.07852
7.000.000 "	Timbres Cigarrillos "Derby" s/f.	1.652
30.000.000 "	Timbres Cigarrillos "Pacific" Derby c/f. "Richmond" "Colorado" c/f. "Chesterfield" c/f.	2.1417
3.000.000 "	Timbres Cigarrillos "Big-Ben"	2.3364
15.000.000 "	Timbres Cigarrillos "L'y M" - "Windsor" 100	2.5311
1.500.000 "	Timbres de Identidad	1.--
7.000.000 "	Timbres Farmacéuticos - El millar	10.--
3.000 Talonarios	Recibos de Alquiler	10.--
300.000 Pzas.	Timbres de Transacción -Numerados-	3.--
300.000 "	" " " "	4.--
500.000 "	" " " "	5.--
1.000.000 "	" " " "	10.--
300.000 "	" " " "	20.--
300.000 "	" " " "	30.--
100.000 "	" " " "	50.--
100.000 "	" " " "	100.--
50.000 "	" " " "	200.--
50.000 "	" " " "	300.--
20.000 "	" " " "	500.--
20.000 "	" " " "	1.000.--
100.000 "	Brevets para Chóferes, Provisional	10.--
50.000 "	Carnets Registro Propiedad Vehículos	25.--
50.000 "	Tarjetas Kardex p.Vehículos 6-A	1.--
30.000 "	Folders Reg.Antecedentes Vehículos	5.--
4.000 Talonarios	Hojas de Ruta	133.30
2.000 Blocks	Form.N° 32 Patente de Vehículos	100.--
100.000 Pzas.	Timbres Consulares $us. 2	40.--
100.000 "	Timbres Consulares $us. 1.	20.--
100.000 "	Timbres Consulares $us. 0.50	10.--
50.000 "	Certificados Salidas al Exterior Serie "B"	60.--
50.000 "	Certificados Salidas al Exterior Serie "A"	150.--
50.000 "	Certificados Salidas al Exterior Serie "C"	300.--
50.000 "	Certificados Salidas al Exterior Serie "D"	400.--
5.000.000 "	Timbres Cigarrillos "Sucrenses"	0.3135
8.000 Blocks	Form. N° 147 -Trámite Liberación Salidas Block/50	100.--
2.000 "	Form. N° 104 - Certificado Solvencia Tributaria, Block/50	50.--
70.000 Pzas.	Form. N° 105 Solicitud Certificado Solvencia Tributaria	10.--
1.500 Blocks	Form. N° 48 Declaración Retención de Impto. en la Fuente, Block/50	50.--
1.500 "	Form. N° 49 Recibo Imptos. en la Fuente Block /50	20.--
130 "	Form. N° 51 Certificado de No Retención en la Fuente Block/50	50.--
30.000 Pzas.	Form. N° 59 Padrón Registro en la Renta	4.--
6.500 Blocks	Form. N° 60-A- Declaración de Ventas y Servicios, Block/50	100.--
6.500 Pzas.	Form. N° 68 Padrón Profesionales	4.--
300.000 "	Form. N° 77-R- Servicios Personales	0.50
50.000 "	Form. N° 78 Liquidación Servicios Personales - Mensual -	1.--
1.000 Blocks	Form. N° 78-A- Declaración Mensual Retención de Servicios Personales, Block/50	100.--
60.000 Pzas.	Form. N° 80 Utilidades Comerciales	4.--
3.000 "	Form. N° 86 Nota de Producción y Existencia de Alcoholes	1.--
3.000 Blocks	Form. N° 95 Propiedad Rústica Blocks/50	50.--
15.000 "	Form. N° 96 Propiedad Urbana Blocks/50	50.--
2.600	Form. N° 100 Solicitud Registro y Avalúo Propiedad Urbana Nueva Blocks/50	100.--
5.200 "	Form. N° 100-1 Solicitud Cambio de Nombre inmuebles, Blocks/50	100.--
2.600 "	Form. N° 100-2 Solicitud Avaluación Inmuebles, Blocks/50	100.--
4.000 "	Form. N° 100-3 Aviso Transferencia Inmuebles, Blocks/50	100.--
2.600	Form. N° 100-4 Certificado Registro Inmuebles, Blocks/50	100.--
65.000 Pzas.	Form. N° 111 Declaración Patrimonial - Cargas Familiares	1.--
1.300 Blocks	Form. N° 117 Intervención de Boletos para Espectáculos, Blocks/50	100.--
10.000 "	Form. N° 124 Bordereaux. Cines y Teatros Blocks/25	50.--
10.000 "	Form. N° 124-A- Liquidación Espectáculos, Blocks/50	100.--
1.300 "	Form. N° 130 Guía Forestal Tránsito, Blocks/50	200.--
1.300 "	Form. N° 131 Planilla Costo Bebidas Importadas, Blocks/50	200.--
1.500 "	Form. N° 132 Servicio Forestal de Caza y Pesca, Blocks/50	150.--
1.300 "	Form. N° 133 Liberación de Derechos Aduaneros, Blocks/50	500.--
2.000 "	Form. N° 134-A- Anexo Liquidación impuesto Renta Total, Blocks/50	100.--
20.000 Pzas.	Form. N° 134-R- Declaración impuesto Renta Total	3.--
5.000 "	Form. N° 135 Certificado Despachos Aduaneros para Farmacias	30.--
1.000 "	Form. N° 137 Inversión y Reinversión de Utilidades	5.--
1.300 Blocks	Form. N° 141 Impuesto Bebidas Gaseosas Blocks/50	150.--
1.300 "	Form. N° 142 Autorización Venta de Gas Carbónico, Blocks/50	150.--
6.500 Pzas.	Cuadros Estupefacientes Mensual	2.--
6.500 "	Cuadros Estupefacientes Trimestral	2.--
1.200 Talonarios	Talonarios para Estupefacientes Tal/25	5.--
10.000 Pzas.	Placas para Automotores	40.-- y 100.--
10.000 "	Placas para Motocicletas	20.--
3.000 Blocks	Pólizas de Importación	600.--
2.000 "	Pólizas de Exportación	900.--
150.000 Pzas.	Manifiestos de Importación	6.--
100.000 "	Manifiestos de Exportación	6.--
100 Blocks	Actas de Rebaja Aduanas	250.--
10.000 Pzas.	Libretas de Circulación en Frontera	50.--
10.000 "	Libretas de Circulación para Turistas	20.--

La Paz, 5 de Abril de 1974

Nota.- Las Propuestas deberán entregarse en las oficinas de la Administración del Tesoro, con el rótulo "Convocatoria N° 2-74 Valores Fiscales", hasta horas 18 y 30 del día Miércoles 24 de Abril del año en curso.

Lic. Francisco Bueno Guerra
Director Gral. del Tesoro Nacional

INSTITUTO CULTURAL BOLIVIANO-ARABE.- En ceremonia realizada en la residencia de la señora Amahl de Sauma fue posesionada la nueva directiva del Centro Boliviano-Arabe, constituída por las siguientes personas: Presidentas Consejeras: señoras Emma Alina Ballón y Ana Abboud de Sauma; Presidente: señora Amahl de Sauma; Primer Vicepresidente: Carlos Pacheco I.; Segunda Vicepresidenta: señora Margarita de Keddy; Secretaria General: señora María de Badrodin; Secretario de Actas: Pedro Sauma; Secretarios de Cultura: señora Cristina Virreira y señor George Mohama; Secretaria de Relaciones Públicas: señora Dora Guerra Muñoz; Secretaria de Prensa y Propaganda: señora Sonia Ortiz de Poppe; Director de Relaciones: señor Raúl Gomez del Pino. Tesorera: señora Nadia Rasouk de Sauma.- VOCALES; señora Rosa de Pacheco, Benony de Gallardo, Yolanda de Alam, Mary Prado de Vanelly, Carmen Pinto y señor Salomón Badrodin.

Agenda Femenina

...CION DE ...SCOUTS

...la asistencia de líderes ...y adultas de todo el país, ...ación de Guías Scouts de ...realizará a partir de ...su 3er. Encuentro ...al para Guías y ...das. La reunión se lle...abo en la ciudad de ...mba y durará hasta el ...resente.

...rogramación estará a ...de las siguientes ...: Dr. Carlos Perotto, ...lieta K. de Folle, Srta. ...Touchard, Sra. Nery ...y Srta. Yara Carafa, ...os del departamento ...de la Asociación.

...DE SEÑORAS ...AMBINAS

...eves 18 de abril a horas ...m.) tendrá lugar el té ...que organiza el Comité ...as Cochabambinas en ...ncia de la señora Carlo...eta de Paz Soldán ...calle 11 Nº. 133) ...tickets pueden solici...s teléfonos 25-836 y 51-

...DE DAMAS

...presentación del ...de La Paz asistirá a la ...n Rotaria la señora ...rado de Trigo que di...sobre el tema: "Ser...ntario dentro de la ...n".

MESA REDONDA PANAMERICANA

Las componentes de esta agrupación se reunieron ayer en casa de su Presidenta, en una sesión ordinaria.

ATENEO FEMENINO DE ESTUDIOS JURIDICOS Y SOCIALES

Esta institución dirigirá una Carta Abierta al Presidente de la República con referencia al problema marítimo y la no participación de la mujer en un asunto de tanta trascendencia cual es la conformación de la Comisión de Alto Nivel que estudiará las soluciones para fijar la posición boliviana para obtener una salida al mar.

CIRCULO DE MUJERES PERIODISTAS

La reunión que debía celebrarse hoy ha quedado postergada hasta el próximo martes 16.

VOLUNTARIAS DEL MATERNOLOGICO DEL HOSPITAL DE CLINICAS

Las damas que componen esta agrupación voluntaria se reunieron ayer en una sesión especial para recibir una donación de pañales enviada por la Asociación de Damas Bolivianas residentes en Washington, con destino a la Sala de Maternidad del Hospital de Clínicas.

Fallecimientos

...ha dejado de existir la que en vida fue abnegada madre y ... señora

† MARGARITA ROMAY DE FLORES

(Q.E.P.D.)

...Flores Vargas, esposo; Blanca (ausente), Jaime, María Graciela, José, Rosario, Margarita Rosa y Fernando Flores Romay, hijos; Alfonso Flores (ausente), Rosario Luz C. de Flores, Luis Valdez y Nancy B. de Flores, hijos políticos; Luis Fernando, ... Viviana, María Teresa y Ninoska, nietos; los hermanos y demás familia, ruegan a sus amistades y en forma especial al personal del Hospital de Clínicas, U.M.S.A., Banco Mercantil, Cía. Industrial de Tabacos, se dignen asistir al traslado de sus restos mortales, el día miércoles 10 del presente a horas 16 p.m.

El cortejo fúnebre partirá de la Avenida Chacaltaya Nº 1004. Servicios casa Aliaga. Figueroa 773. Tel. 25676.

La Paz, Abril de 1974

...la paz del Señor y confortada con los auxilios de la Santa ..., ha dejado de existir la que en vida fue abnegada ...

† Sra. CARMEN CABALLERO TORREZ

(Q.E.P.D.)

...Columba Caballero, hijo; Rosario de Columba, hija ... Javier, Vania, nietas; ruegan a sus amistades se ... asistir a la traslación de los restos mortales de la ... al Cementerio General el día de hoy miércoles 10 ...sente a horas 16 (cuatro de la tarde).

...ejo fúnebre partirá de la calle Muñoz Cornejo Pasaje ...

...que agradecerá la familia doliente.

...Santander. Tels. 23656-52313.

...el sentimiento de participar el sensible fallecimiento ... que en vida fue

† Dña. MILICA KOSTIC MARKOVIC

(Q.E.P.D.)

...na P. vda. de Kostic, hermana política (ausente), Esther ... Rojas, Buco Kostic, Nicolás Kostic (ausentes), María K. ...rusic, Petar Kostic, Slavka K. de Borelli, sobrinos; y ...s familia ruegan a sus amistades, personas piadosas y especialmente a la Colonia Yugoslava, se dignen asistir ... traslación de los restos mortales de la extinta al ...enterio General, el día de hoy miércoles 10 del pte. a ...s 11 a.m.

...rtejo fúnebre partirá de la calle Federico Zuazo esq. ...s Ortiz Nº 100.

...ción que comprometerá la gratitud de la familia doliente.

...icios Casa Aliaga. Figueroa 773. Tel. 25676.

"...LIVAR" S.A. DE SEGUROS GENERALES, participa el sensible fallecimiento de la que en vida fue nuestra asegurada

...ña. ISABEL GUZMAN vda. DE LOAYZA

(Q.E.P.D.)

..., Hugo, Encarna, Justo, Julia y Pedro, hijos; nietos, y ...familia ruegan a sus amistades se dignen asistir a la ...ón de los restos mortales de la extinta al Cementerio ... el día de hoy miércoles 10 a horas 17.

...tejo fúnebre partirá de la calle Chuquisaca (Unión ...).

...or que será muy reconocido por la familia doliente.

La Paz, abril de 1974.

"...LIVAR" S.A. DE SEGUROS GENERALES, participa el sensible fallecimiento de la que en vida fue nuestra asegurada

† Dña. RAQUEL TARIFA vda. DE MACHICADO

(Q.E.P.D.)

..., Rosa, Delina, Cristóbal y Dora Machicado, hijos; Adela Machicado, Norberto Mancilla, German Rodríguez (ausente), Dora de Machicado y Emilio Salazar, hijos políticos; ...edo, Néstor y Lizardo Tarifa, hermanos; nietos, sobrinos ...más familia, ruegan a sus amistades, personas piadosas, ...ientes de la Provincia Larecaja, en especial a los de ...ya, y a la hermandad de Nuestro Señor de Quillacas, se ...n asistir a la Misa de cuerpo presente a hrs. 15.30. ... la traslación de los restos mortales de la extinta al ...menterio General, el día de hoy miércoles 10 a horas 16 ...

...cortejo fúnebre partirá de la calle Julio Sánchez y Nicolás ...ma Nº 20 (Parque Líbano).

...vor que será muy reconocido por la familia doliente.

La Paz, abril de 1974.

Sociales

REUNIONES

Lincoln Institute y la Asociación Boliviana de Relaciones Públicas, (ABOREP) ofrecieron una recepción en honor del profesor Carlos Aracene Aguayo. La reunión tuvo lugar en la residencia del Presidente de ABOREP, señor Miguel Angel de Ugarte.

En honor de la profesora de Ikebana, doña Zoshie Ninomiya, el Embajador del Japón, Masao Fujimoto ofrecerá una recepción buffet el próximo martes 16 de abril a horas 20.

BODAS DE PLATA

Celebraron sus Bodas de Plata los esposos don Hugo Estrella Pinto y doña María Gertrudis Ayala de Estrella. Con este motivo ofrecieron una copa de champagne a sus familiares anoche en su domicilio de la calle Presidente Pedro Blanco 1239.

MATRIMONIOS

En la Iglesia Catedral de Tarija, fue celebrado el sábado 6 el enlace matrimonial del Dr. Roberto Zamora Mendoza con la señorita Janeth Oroza Romero.

CONVENCION DEL ROTARY CLUB

Del 11 al 14 de este mes se realizará en Cochabamba una Convención Nacional del Rotary Club de Bolivia.

Profesora japonesa realizará una demostración de Ikebana

Invitada por la Embajada del Japón y la Sociedad Japonesa de La Paz, la profesora de la Escuela Ikenobo, doña Yoshie Ninomiya, presentará dos demostraciones de arreglo floral Ikebana en la sede del Club Japonés, los días 16 y 17 de este mes.

El Ikebana, palabra japonesa que significa arreglo floral, se basa en ciertos principios artísticos reconocidos mundialmente. El rasgo más sobresaliente que diferencia el arreglo floral japonés de todos los restantes es, quizás, la apreciación de la forma y el color, el amor por las formas lineales, tan característico en todo el arte oriental.

Iniciado hace trece siglos, el Ikebana fué concebido como la expresión simbólica de ciertos conceptos filosóficos japoneses del Budismo. Sin embargo, con el transcurso del tiempo, su adaptación al genio peculiar del pueblo hicieron que se perdiera una gran parte de su sentido religioso y adquiera mayor relieve la instrucción naturalista.

El arte del arreglo floral basa sus preceptos en la línea, ritmo y color como medios para lograr una recreación del desarrollo floral. Los occidentales han destacado siempre la cantidad y colores de los materiales, dedicando principalmente su atención a la belleza de las flores. Los japoneses, sin embargo, confieren mayor importancia a la línea del arreglo y han concebido el arte con inclusión de tallos, hojas y ramas, como también flores.

Los principios fundamentales que materializan el arreglo floral japonés están indicados por las tres líneas principales que simbolizan el Cielo, el Hombre y la Tierra. Estas forman el armazón sobre el que se construye toda la estructura de un "Ikebana".

En La Paz, ese arte floral ha sido extensamente difundido a través de diversos cursillos dictados por especialistas Por esa razón, se anticipa el éxito de las presentaciones de la profesora Ninomiya, que encontrará un público sensible y favorablemente predispuesto a captar la belleza de los arreglos Ikebana.

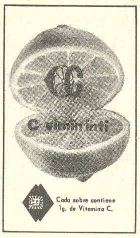

Dos importantes reuniones celebra esta semana el MFC

Cincuenta matrimonios del Ecuador, Perú y Bolivia se reunirán en Quito del 12 al 14 de abril para considerar la situación de la familia en esta región andina. Los participantes, además, delinearán una estrategia de acción con referencia a la concientización de la familia campesina.

Los Vice-Presidentes del Movimiento Familiar Cristiano de Bolivia, esposos Gustavo y Beatriz Velasco se encuentran actualmente en Quito con objeto de participar en este evento regional.

Voceros del MFC recalcaron la importancia de esta reunión puesto que se trata de países vinculados íntimamente por el origen de la cultura y tradición de sus áreas rurales a través de los pueblos aimara y quechua.

Otro punto a tratarse en el encuentro a celebrarse en Quito se refiere a las modificaciones que se han introducido en la estructura del Movimiento Familiar Cristiano en base a los objetivos que se trazaron en 1972 a nivel continental.

En forma simultánea al evento internacional, se inicia en Tarija una reunión que congrega a matrimonios de Sucre, Tarija y Potosí. Entre los puntos salientes del programa figuran: el considerar la situación de la familia en los tres departamentos, la realización de Semanas de la Familia para concientizar a la célula básica de la sociedad y la Iglesia para que asuma un rol adecuado en el cambio social.

En representación del Equipo Nacional del MFC, viajaron a Tarija los esposos Eduardo y Martha Bracamonte y Néstor y Violeta Castillo.

CRUZ ROJA BOLIVIANA RECIBIO IMPORTANTE DONACION

En el vuelo de IBERIA del día domingo 7 de los corrientes, llegó a nuestra ciudad la donación que la Cruz Roja Alemana envío a su similar boliviana.

La mencionada donación consta de un importante lote de alimentos y ropa.

Es importante destacar el hecho de que el mencionado cargamento fue transportado desde Europa por IBERIA sin cargo alguno.

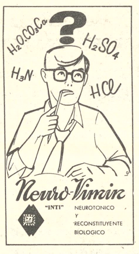

FEDERACION DEPARTAMENTAL DE COOPERATIVAS MINERAS DE POTOSI

Potosí, 8 de abril de 1974

Al Excsmo Señor.
Ing. Raúl Lema Patiño
MINISTRO DE ESTADO EN EL PORTAFOLIO DE MINAS Y METALURGIA

La Paz.-

Excsmo. Señor Ministro:

Ref: **CARTA ABIERTA.-**

La Federación Departamental de Cooperativas Mineras, así como sus Cooperativas Mineras afiliadas, hemos venido observando con cierta indignación la polémica que sostienen entre el Sr. Gerente General del Banco Minero de Bolivia, y la Cámara Nacional de Minería, representante de los mineros chicos, en cuyo interin el Sr. Gerente, se refiere a las Cooperativas Mineras en forma maliciosa de ser organismos de insolvencia por las deudas que se tienen al Banco Minero de Bolivia.

Ante tan insólita provocación y en solidaridad de nuestros compañeros de las cooperativas de Tipuani, más aún velando los intereses de la minería en general, nos permitimos dirigir a su alta investidura, la presente CARTA ABIERTA, para que ponga fin a los desaciertos y hasta abusos que se cometen dentro el Banco Minero de Bolivia, en contra de los productores mineros quienes mantienen la Institución, con sus aportes sean directas o indirectamente.

Es de nuestro conocimiento, que el Banco Minero ha tenido grandes utilidades, no precisamente a consecuencias de una reorganización administrativa, sino por los descuentos gravosos que tenemos que sufrir los mineros en todo aspecto y los que no justifican honestamente las normas de comercialización; como la subida de las cotizaciones que desde 1972 han ido en aumento constante, y que desvirtúan los objetivos de la institución para cuyos fines de fomento fue creada.

Lamentablemente, el Banco Minero de Bolivia, a cuya cabeza se encuentra el Gerente Sr. José Antonio Arce Murillo, no cumple otra función que el de simple rescatador de minerales, cobrando intereses a todo dinero que circula para dicho fin, y sin que ellas sirvan en absoluto los programas de fomento a la minería.

Señor Ministro, si es preciso la reorganización del Banco Minero de Bolivia, no se lo haga con los jugosos aumentos de sueldos distribuidos entre su personal jerárquico e improvisado, ni se venda minerales sin ninguna licitación y al margen de lo que determinan sus Estatutos y reglamentos de comercialización, menos se impongan tasas y comisiones o intereses al productor que sobradamente contribuye en la Comisión asignada.

Para evitar estas anormalidades que ocurren en el Banco Minero de Bolivia, y con el fin de armonizar las relaciones mineras con dicha Institución, las Cooperativas Mineras de Potosí pedimos a su autoridad el relevo del Sr. José Antonio Arce Murillo, de las funciones de Gerente General del Banco Minero de Bolivia.

Y estamos seguros de que con esta medida se superarán muchas anormalidades de la Institución, haciendo que el nuevo Gerente recaiga en la persona entendida técnicamente en la materia, y conocedor del manejo minero - bancario.

Seguros de contar con su real y efectiva cooperación, aprovechamos esta oportunidad para saludar a Ud, con nuestras consideraciones más distinguidas.

p. FEDERACION DEPARTAMENTAL DE COOPERATIVAS MINERAS

Lucio Almendras
PRESIDENTE

Antonio Pardo
VICEPRESIDENTE

Julio Mamani
TESORERO

Luciano Salinas
COORDINADOR CNSS

Juan Saavedra
ORGANIZ. COOPERATIVAS

DANIEL EL TRAVIESO

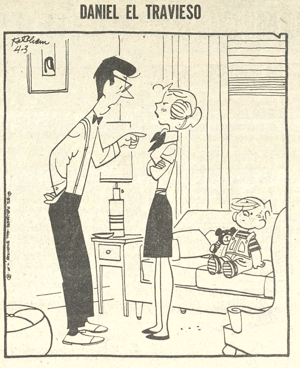

La cuestión no es MI hijo lo hizo o TU hijo lo hizo .... La cuestión es...

DIVULGUELO

JUSTO Y FRANCO

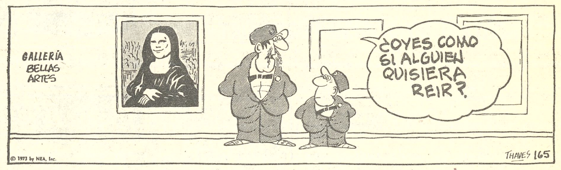

MARIA DE ORO

APARTAMENTO "3 G"

JEFF COBB

MARK TRAIL

PICAPIEDRA

ALFREDO

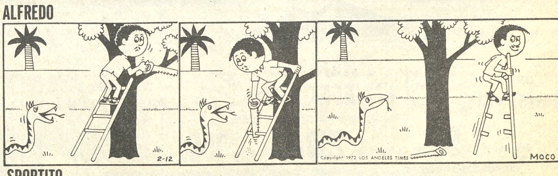

SPORTITO

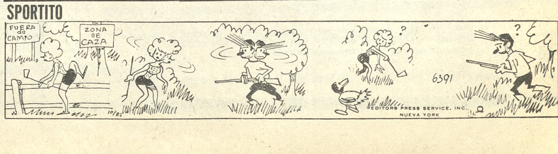

AVISOS ECONOMICOS

Revistas Libros

YA SALIO LA OBRA DE EDGAR AVILA ECHAZU

"RESUMEN Y ANTOLOGIA DE LA LITERATURA BOLIVIANA"

De venta en todas las librerías

Distribuye en todo el país

GISBERT Y CIA S.A.

Librería - Papelería - Editorial

Comercio 1270-80
Casilla 195
La Paz

LA MEJOR LITERATURA Lo más selecto de la literatura boliviana, Premio de Cultura 1973, del escritor Porfirio Díaz Machicao: "El estudiante enfermo". "Vocero" e "Historia del rey chiquito". Librería Difusión, Av. 16 de Julio 1601.

LIFE EN ESPAÑOL vendo primeros 9 volúmenes encuadernados. Tel. 83551 (r).

WALTER SCOTT, vendo obras completas Wálter Scott en idioma inglés veinticinco volúmenes Ref. Tel. 83551 (r)

LAMINAS DIDACTICAS Gran surtido de láminas didácticas HEMMA para todos los grados escolares. Gran variedad. Librería Difusión. Av. 16 de Julio 1601.

LIBRERIA DIFUSION Con el fin de servir mejor a su clientela, Librería Difusión inaugurará su nuevo local en Av. 16 de Julio 1601, donde le ofrecerá gran variedad de libros escolares, técnicos, literarios y otros artículos de escritorio.

VENDO Una colección del matutino PRESENCIA desde el año 1967 a la fecha Ref. calle LOAYZA Nº. 107 (buscar al Sr. Carlos Aramayo)

VENDO, Diccionario "SALVAT" de 12 tomos, escritorio grande para oficina con sillón giratorio, enchapado con roble. Microscopio para estudiante, Radiola PHILIPS STEREO. Reseguín 2182 (final F. Guachalla), teléfono 61531 (5-8/45864)

Departamentos Habitaciones

NECESITO Departamento pequeño. Pago hasta $b. 800.oo Ref. Teléfono 63896. (R)

DEPARTAMENTO Pequeño alquilo. Consta de dos piezas 6 X 4 y 2 X 4, baño y cocina independientes, recién terminadas de construir. Referencias al teléfono 21584, Sr. Escóbar. (R).

HABITACION Necesito una habitación en alquiler. Preferible en zona central. Ref. Evaristo Valle Nº. 158 Preguntar por Sra. Angélica (R)

CARVAJAL, Yanacocha 448 Tel. 54862.- Habitación independiente Estados Unidos anticrético con muebles 20.000 sin muebles 18.000. (10-11)

CARVAJAL, Yanacocha 448. Telf. 54862, habitación Alvarez Plata, Guatemala, anticrético 7.000. Habitación parque Líbano anticrético [illegible].000 o alquiler 300.-. Otras habitaciones distintas zonas. (10-11)

ALQUILO, 3 habitaciones a media cuadra del Prado a estudiantes. Referencias teléfono 50618 (10-12/T)

CARVAJAL Yanacocha 448 Tel. 54862.- Departamento calle Ramona Sinosaín nuevo, un dormitorio, dependencias 30.000 anticrético;- Departamento amoblado Sopocachi.- Av. Ecuador, teléfono independiente, jardín, alquiler $us. 140.-; Departamento pequeño, Ciudad Satélite, 15.000.- Departamento Alto Sopocachi, calle Justo Avila, mixto.- (9-10)

CARVAJAL Yanacocha 448 Tel. 54862.- Dos habitaciones Av. 6 de Agosto anticrético, 30.000.-; Una habitación calle Bolívar alquiler 400.-; Dos habitaciones calle Colón.- La Bandera, anticrético, 25.000.-; Tres habitaciones, calle Comercio, anticrético 40.000.-; (9-10)

ANTICRETICO, 3 habitaciones $b. 15.000.- lado cabaña Quillacollo 700 Pura Pura. (10-11/45980)

NECESITAMOS, piezas sueltas con baño para caballeros solos, anticrético, alquileres, Pérez Velasco 787, teléfono 24258 (10/45996)

NECESITO Dos piezas, cocina y baño independiente. Ref. Galerías Luz, tercer piso, oficina 19. Preguntar por Freddy Herrera (R)

DEPARTAMENTOS, anticrético diferentes zonas, Pérez Velasco 787 (10/45996)

DEPARTAMENTO PEQUEÑO Ofrezco en calle Castro Nº 1581 $b. 800.oo Tel. 21584. Preguntar por Sr. Escóbar. (R).

PIEZA SUELTA Alquilo barata. Ref. Calle Linares 968 Sr. Sanjinés. (R)

ALQUILO, habitación en Sopocachi. Referencias teléfono 61892 (10-12)

ANTICRETICO, doy 2 habitaciones y cocina en 15.000 $b. Referencias Villamil de Rada No. 709 (10-11/45989)

DOY PIEZA Amueblada a 2 señoritas Teléfono 24033 (9-11/T)

ANTICRETICO Ofrezco habitación para estudiante en Claudio Pinilla 1528 (9-10/45969)

DOY CUATRO PIEZAS anticrético. Calle Tacna 645 Villa Mariscal Santa Cruz(6-9/45895)

DEPARTAMENTO GRANDE Ofrezco $b. 2.400.oo Ref. Teléfono 21584 o calle Castro Nº. 1581 Buscar Sr. Escóbar. Preferible en horas de la noche (R).

CARVAJAL, Yanacocha 448 Telf. 54862.- Departamento amplio Av. Iturralde; tres dormitorios, dependencias anticrético. Otro Obrajes contrato mixto (10-11)

Casas

ANTICRETICO, casita junta 45.000 Zona Norte. Referencias Bufete Santivañez Yanacocha 448, primer piso oficina 17(7-8/45958)

CARVAJAL Yanacocha 448 Tel. 54862.- Vende Casas Villa Fátima, Barrio Petrolero, un departamento completo, 180.000:- Casa Villa Copacabana, dos pisos, un departamento 120.000.- Otra, misma zona, 240 m2. un departamento. Casa, Landaeta, entrega vacía 242 m2.- 240.000 (9-10)

CARVAJAL Yanacocha 448. Vende Casa Villa Fátima.- La Merced, jardin, garage, 60.000.- Casa, venta, Gallardo. Buenos Aires 302 m2. entrega vacía; otra calle Graneros, dos pisos, dos departamentos (9-10)

NECESITO CASA Pequeña o departamento 2 dormitorios en alquiler necesariamente con garaje llamar al teléfono 83389 (R)

ANTICRETICO Ofrezco en Cota Cota $b. 25.000 casita junta con amplio terreno Ref. Teléfono 54340. (9-11/T)

PRECISA CASA, Ciudad Satélite, anticrético o alquiler teléfono 23265-28564 señor Zurita. (7-8/45960)

NECESITO CASA JUNTA.- Mínimo tres dormitorios, Preferible Miraflores o Sopocachi Ref. Teléfono 60136. (r).

Propiedades Terrenos

TERRENOS EN YUNGAS SE VENDE, en la "FLORIDA" Yanacachi el propietario atenderá únicamente de 10 a 15 horas los días viernes, sábado y domingo, en el terreno KM.78 del camino a Chulumani. Referencias teléfono 43131-29554. (10-13/45997)

CARVAJAL Yanacocha 448.- Lote 1.600 m2., contrato mixto, Alto La Paz sobre asfaltado Oruro, apropiado para Barraca.- Lote, Plaza Villarroel, 200 m2. agua, 190.000.- Lote, Francisco de Miranda 500 m2.- Lote, Gral. Lanza, 330 m2. (9-10)

CARVAJAL Yanacocha 448 tel. 54862.- Lote con construcciones, venta.- Villa Copacabana, 60.000.- Lote, calle Santa Cruz, lugar comercial, 320 m2. Lote Alto La Paz, Villa Dolores, 500 m2., 25.000.- (9-10)

COPACABANA VENDO Hermoso lote sobre el lago o permuto con movilidad. México 1744. (9-10/45973)

TERRENO, Alto Següencoma urbanizada 200 m2 -2 frentes manzana M. vendo urgente. Ref. Ingavi 854, teléfono 20507 (5-8/T)

CARVAJAL, Yanacocha 448, Telf. 54862, vende lotes Següencoma, zona "Amor de Dios" 408 mts.2, Achumani 1.000 mts.2 (lado club Alemán) ocasión (10-11)

VENDO TERRENO EN ACHUMANI, excelente ubicación. Referencias teléfono 26634 (10-11/45965)

VENDO Lote 400 metros Sopocachi. $b. 42.000. Primer postor Ref. Comercio 926 (9-10/45981)

Ofertas especiales

ECONOMISTAS Auditores, abogados, administradores de empresas, estadísticas, contadores generales e investigadores privados se ofrecen. Reserva y seriedad. Visite PROGEEC Ltda. Galerías Luz 3er. piso Of. 19. (R)

BACALAO NORUEGO, superior calidad paquete $b. 56.- Díaz Romero 1536(10-11/45599)

NECESITO COCINERA, con carnet de identidad Avenida Arce 2820 departamento 76 buen sueldo.(10-11/45985)

PRIVILEGIO INDUSTRIAL Ofrezco venta-explotación invento "ELEMENTO DE FILTRO" PARA HUMO DE TABACO" B- 2393 American Brands.Dirigirse casilla 853. (9-10/45982)

CARVAJAL Yanacocha 448.- Oficina Manco Kapac, alquiler-; Local, para depósito - Bailes, alquiler, Av. Illimani (9-10)

VENDO Gata hidráulica. Cargador batería e inflador México 1744. (9-10/45973)

BACALAO NORUEGO En paquetes precios sin competencia Díaz Romero 1536 (9/45974)

CARVAJAL Yanacocha 448. Propiedad fructífera, Nor Yungas, transfiero, Propiedad agrícola Apolo, transfiero. 55.000 (9-10)

VENDO, acordeón marca VERONECI, duchas LORENZETTI, también lámparas. Referencias teléfono 42843 (10-14/T)

VENDO QUEMADOR, industrial para combustible líquido (kerosene) Diesel o Fiul) encendido instantáneo quema el combustible pulverizado en frío silencioso, ideal para caldero aire acondicionado etc. Conchitas 782. (10-11/45992)

Antigüedades

ANTIGUEDADES Compro tallados etc. Teléfono 29562 Mexico 1483 (6-10/45889)

Máquinas

CALCULADORA "MONROE" pequeña compro ocasión Av. Saavedra 1752(6-10/45887)

COMPRO Máquina fotográfica "PENTAX" con o sin accesorios. Ref. calle Loayza Nº. 107 buscar al Sr. Carlos Aramayo.

COMPRO Máquinas de coser, escribir, radiola, refrigeradores, acordeones, bicicletas, y joyas. Tel. 50572. (R)

Profesores Academias

CURSO DE ROSAS APORCELANADAS, se dictará desde el 15 del presente mes. Inscripciones a partir del lunes 8. Ref. Telf. 51596. (R.)

DIBUJO HUMORISTICO Se dan clases de caricatura y dibujo humorístico. Dicta el dibujante "Villas". Requerir horario a los teléfonos 26643 (por las tardes) y 41125 (por las noches). (R)

CLASES PARTICULARES Matemáticas - Inglés - Física - Química. También alumnos básico Intermedio. Teléfonos: 62106 - 64037 - 52277 - 52315 (6-8/45892)

CLASES DE MATEMATICAS, Física, Química (todo nivel) Mariscal Santa Cruz 1295, segundo piso, teléfono 21477. (1-10/T)

Teléfonos

CARVAJAL Yanacocha 448.- Telf. 54862.- Transfiere línea telefónica particular instalada zona Miraflores.- Otro instalada zona central, venta o anticrético. en 16 de Julio, otros alquiler.- (10-11)

CARVAJAL Yanacocha 448 Tel. 54862.- Teléfono particular venta, instalado calle Nicaragua (Miraflores), precio ocasión.- Otros, particular, instalados, zona Norte, calle Yanacocha Villa Armonía. (9-10)

TELEFONO PARTICULAR, vendemos ocasión of. 8 Edificio Cine París, teléfono 25913 (10-15/-T)

Restaurant Bares

LA OFERTA Y LA DEMANDA, mantiene "MONTECARLO" cerveza 7,50- medios platos 11.00, Colombia 153 (10-11/45987)

PENSION FAMILIAR Restaurant "ILLIMANI" recibe pensionistas. Atención de desayuno, almuerzo, cena y platos a la carta. Atendido por su propietaria. (R).

Vehículos

VENDO Auto OPEL KADET 67 buen estado, primer postor Ref. Comercio 926 teléfono 51181 - 55994 (9-10/45980)

VEHICULO Compro fuera de uso en cualquier estado Teléfono 55464 (9-11/45978)

VENDO VOLQUETAS Ref. al Tel. 82304 (r)

CAMIONETA DATSUN.- 1972 media tonelada con 17.600 km. de recorrido casa nueva. Vendo Juan de la Riva 1454.

Empleados

NECESITAMOS, empleadas domésticas cama adentro, Pérez Velasco 787 (10/45996)

PRECISO, soldador de punto pequeño en alquiler por una semana. Conchitas 782(10-11/45992)

PRECISO, operario que suelde Autógeno Conchitas 782 (10-11/45992)

COCINERA, necesito con certificados o referencias. Calle 21 No. 8382 (Calacoto). (10-12/45988)

CARPINTERO Se precisa maestro para trabajos sencillos. Referencias Av. Arce Nº. 2458. 2º. piso. (R)

EMPLEADA DOMESTICA Preciso a la brevedad posible. Referencias calle Díaz Romero 2709. Tel. 21550. (R)

EMPLEADA.- urgente necesito, que sepa cocinar Ref. 83447 Obrajes.

NECESITO 2 señoritas atención negocio con garantía. Yungas 540 (9-10/T)

SE NECESITAN CAMAREROS Presentarse con garantía Referencias Hotel Tumusla (9-10/T)

PEINADORA Se necesita peinadora Salón de Belleza ETOILE Landaeta 221 (9-12/45976)

Técnicos

PASCUAL Maestro pintor ofrece sus servicios, realiza trabajos de pintado en general Teléfono 62307(28-11/T)

PINTOR albañil, teléfono 25108, llamar de 10 adelante. (8-10/45967)

REPARAMOS TELEVISORES, radios a domicilio con garantía, teléfono 26179 (7-9/45959)

REPARAMOS, televisores de toda marca, teléfono 56551 (10-11/45993)

PLOMERO Se hacen instalaciones y reparaciones Teléfono 54306 (9-12/45966)

PLOMERIA Instalaciones Reparaciones Teléfono 61766 (9-10/45975)

COCINAS ELECTRICAS Repara a domicilio, cualquier marca, RAPIDEZ y GARANTIA. Teléfono 82695 (9-10/T)

TECNICO EXTRANJERO Repara Televisores, Radios a DOMICILIO Teléfono 2-9576 (9-11/45977)

Tocadiscos TV-Radios

VENDO aparato Stereo, 4 en 1200 Wats Marca Silvania, parlantes con suspensión de aire Ref. Tel. 41944 (r)

GRABADORA AKAI. Con parlante's Vendo. Referencias teléfono 22748.

APARATO CUADRAFONICO 4 en 1 de 4 parlantes Tel. 21584 o calle Castro 1581 Sr. Escóbar (r).

Ropa

VENDO Ropa poco uso, catre cuna, cuja, tocador y otros Referencias Manco Kapac 189 interior Sra. Ruth (R)

Repuestos

CIGUEÑALES, pistones para GMC. VENDO Díaz Romero 1340, segundo piso (10/45985)

VENDO CARBURADOR A medio uso y en perfectas condiciones para motor VOLKSWAGEN 1500 - Ref. teléfono 41125 de 10 a 12 Sr. Maldonado.

PRENSA Se compra para Mosaico. Ref. Pando 288 (9-10/T)

VW VARIANT, vendo modelo 65, teléfono 83009(7-9/45953)

Préstamos Dinero

CARVAJAL Yanacocha 448 DINERO desde 5.000 hasta 100.000 hipotecario. Dólares 400 hasta 10.000 prendarios joyas, desde 1.000 adelante (9-10)

PRESTO $b. 30.000 , bajo hipoteca, teléfono 42934(5-8/45869)

Juguetes

LIQUIDACION.- De saldos juguetería Rimac, juegos de los famosos muñequitos "Vamos a Dormir" de la televisión y muchos otros juguetes. Precios de Costo. Galería Luz, local 16 planta baja. (4-16/45852)

Muebles

VITRINAS vendo. Obrajes, teléfono 83602 (7-11/45954)

MUEBLES Vendo comedores, dormitorios formicados livings, FACILIDADES. Almirante Grau 1306 esquina (9-11/45970)

LIQUIDO POR VIAJE, juego dormitorio, living cinco piezas, mesas, sillas, maletas, cuna, corral y balanza para niño, lámparas, muebles hall, varios objetos Fernando Guachalla 591, garaje de 10 adelante lunes y martes.

Tiendas Kioscos

CARVAJAL, Yanacocha 448, Telf. 54862, tienda parque Líbano, calle Sánchez anticrético 6.000. Otra calle Alcoreza alquiler 350.- (10-11)

BILLAS BILLARES.- Calidad insuperable, accesorios. Rodríguez 658. (4-9/45881)

ALQUILER O ANTICRETICO, tienda en Villa Fátima calle San Borja 468, teléfono 63916 (10-12/T)

COMPRO LATAS Vacías de leche. Referencias Pasaje Kuljis 541 (R)

VENDO CATRES Tipo camarote $b. 1.700.oo Ref. Calle Linares 968. Ref. Sra. Aidée Aguirre. (R)

TIENDA Se alquila Guachalla 828 (9-11/45972)

Varios

SE EXTRAVIO La cuenta Nº. 3799 del Banco Nacional de Bolivia, perteneciente a Fanny Pomarino. Por lo tanto esta cuenta queda anulada. (R)

TABIQUES Madera, puerta, grabadora, audífono sordos. VENDO Teléfono 42919 (9/45971)

JUEZ PARROQUIAL, reconocimientos, documentos privados, títulos docentes. Trámites en general precios módicos, Pérez Velasco 787 (10/45983)

ORQUESTA L.M. Garantía calidad Teléfono 21141(6-10/45882)

VENDO.- Machihembrado mara de Santa Cruz Barraca "El Penoco". Tumusla 773 (4-8/45798)

POSTER FOTOS

Especial para la decoración de todo tipo de ambiente. Motivos infantiles con personas de famosos dibujantes. Librería Difusión, Av. 16 de Julio 1601.

ORQUESTA Para sus fiestas Teléfono 53220. (9-14/45968)

COMPRO Perol grande de cobre Yungas 534 (9-10/T)

LAMINAS DIDACTICAS, para profesores y para escolares VENDO, teléfono 64165 (10-12/45994)

VENDO Living, radiola, televisor, mueble bar, tocadiscos, acordeón, grabadora, sillas, aparador, estantes. Ref. Cañada Strongest 1573, timbre rojo. (R).

CONVERSACION, caballero conversa español solicita intercambio dama converse inglés. Llamar mañanas teléfono 20702 (5-8/T)

BALANCES Realizamos trabajos de auditoría, sistema de costos, aperturas y cierres, organización de empresas, asesoramiento y financiamiento y todo lo concerniente. Oficina 19. 3er. piso de galerías Luz. PROGEEC. (R)

REALIZAMOS TRABAJOS DE ENCUADERNACION, con espiral plástico. Entrega en 24 horas. Avenida Saavedra 1781- teléfono 20712(7-13/45878)

TAXIDERMISTA, diseca toda clase de animales, Ref. teléfono 25839 (7-8/45956)

CERAS "JUHO" Fábrica de ceras "JUHO" ofrece su producto por mayor y menor Referencias Pasaje Kuljis 541 (R)

VIGAS De pino oregón, de 9 metros de largo. Tel. 42398. Sr. Fortunato Rodríguez. (R)

EN VENTA, bancos escolares bipersonales,, referencias teléfono 21764(5-8/45859)

COCHABAMBA

RESIDENCIAL MADRID.- Ofrece habitaciones confortables, a precios módicos, en zona comercial de la Avenida Aroma. Dirección Calle Junín 6723 (al lado de Flota Continental).

LOTE EN COCHABAMBA Vendo hermoso lote en la zona de Cala Cala Referencias Teléfono 5942 COCHABAMBA (R)

EN COCHABAMBA, sea previsor del futuro e invierta su dinero EN COCHABAMBA VENDO HELADERIA (suficientemente amplia) ubicada en calle Sucre esquina Lanza s/n frente a los colegios Bolívar, Sucre, Santa Ana y otros, a 3 cuadras de la plaza principal 14 de Septiembre y a 2 cuadras de la Universidad "SAN SIMON". Referencias la misma (5-8/8419)

ORSOCI Vende amoniaco anhidro NH3 para refrigeración. Procedencia Americana tubos 55 libras Pasaje Sucre 6 Teléfono 2200 casilla 2607 (9-23/COCHABAMBA)

ATENCION AMAS DE CASA Y propietarios de vehículos ORSOCI ofrece en venta extinguidores para incendio procedencia Inglesa. Pedidos por mayor y menor pasaje Sucre 6 Teléfono 2200 casilla 2607 (9-23/COCHABAMBA)

ORSOCI Ofrece montacargas portátiles procedencia Americana especial para talleres Mecánica capacidad 500 kilos, pedidos por mayor y menor pasaje Sucre 6, Teléfono 2200 casilla 2607 (9-23/COCHABAMBA)

ORSOCI Ofrece en venta casas y terrenos a precios bajos. Diferentes lugares COCHABAMBA pasaje Sucre 6 Teléfono 2200 casilla 2607 (9-23/COCHABAMBA)

ORSOCI De importación directa ofrece cinta aislante NITTO 5 y 10 metros. Pedidos por mayor Pasaje Sucre 6 Teléfono 2200 Casilla 2607 (9-23/COCHABAMBA)

AGENDA

PRESENCIA Av. Mariscal Santa Cruz - Edif. Esperanza CENTRAL Tel. 40460 - 41125 y 52184- GERENCIA: Tel. 52172.- PUBLICIDAD: T... 52178 REDACCION: Tel. 51998- Casilla 1451- Cajón Postal 3275.

FARMACIAS DE TURNO DEL 6 AL 13 DE ABRIL

SAGRADO CORAZON, Av. Bolívar- Bueno Tel. 24060.- NEWTON, ... Buseh No. 741 Tel. 61002.- CRUZ AZUL, Colombia No. 257 Tel. 51... INGAVI, Ingavi No. 769 Tel. 28767.- VICTORIA, Av. 6 de Agosto No. 2... Tel. 26823.- CRUZ DE ORO, Los Andes No. 1013 Tel. 50183.- ARMONIA, Av. Mejillones No. 13 (Villa Armonía).

FARMACIAS DE TURNO PERMANENTE

OBRAJES, Plaza Franz Tamayo Tel. 82081- Obrajes.- SAN CARLO... Av. República 26 Tel. 20223 Villa Victoria.- VERA CRUZ, Av. Antofagas... No. 100 Tel. 59107 Alto de La Paz.- CRISTO REY, General Lanza 2110 T... 27534 Sopocachi Alto.

TELEFONOS DE URGENCIA

BOMBEROS 119.- ASISTENCIA PUBLICA 118-22111.- RADIO PA... TRULLA 110.- TRANSITO 26148.- SAMAPA 26628-26548.- ENERG... 54357.- TELEFONOS (RECLAMOS) 113.- INFORMACIONES 104.- SE... ÑORITA HORA 117.- LARGA DISTANCIA-EXTERIOR 55907-09 - I... TERIOR 20402-03.- HOSPITAL DE CLINICAS CENTRAL 22821- 22... AASANA 59333-59310.

FLOTAS

TRANS-SERVICE LTDA. Alto de la Alianza Nº. 757 Tel. 43... TRANSPORTES "EL CHAPACO" Chuquisaca 568 Tel. 40... TRANSPORTES UNIVERSO, Av. Montes 638 Tel. 42831.- TRA... PORTES SAMA, Murillo esq. Graneros Tel. 28462.- TRANSPORT... PULLMAN BOLIVIA.- Plaza Alonso de Mendoza, teléfonos 55854- 25... ANDINO, León de la Barra 360 Tel. 20471.- BERMEJO, Av. Pando 148 T... 28981.- CONTINENTAL, Av. Montes 675 Tel. 29061.- COPACABANA, ... Montes 620 Tel. 20477- 40461.- LAURO, Av. Camacho 1223 Tel. 27... TRANSPORTES PILCOMAYO, Figueroa esq. Tiquina Tel. 22... ALIAGA, Av. Montes 700 Tel. 26376.- URUS, Bozo 194 Tel. 50... TRANSPORTES SAN CRISTOBAL, Plaza Alexander 190 Tel. 27... 41076.- FLOTA YUNGUEÑA, calle Coroico No. 1577 Tel. 43... TRANSPORTES TARIJA, Tiquina 37 Tel. 28911.- TRANSPORTE... VICTORIA, Emilio Calderón 563 (Gran Poder) Tel. 56599.- TRAN... PORTES ABAROA, Plaza Alonso de Mendoza 242 Tel. 27096.- MICRO... BUSES KIRQUINCHO, Bozo 108 Tel. 54612.- TRANSPORTES MOT... MENDEZ, Chuquisaca 626 Tel. 29851.- TRANSPORTES TUNARI, ca... Bozo No. 108 Tel. 40375.- TRANSPORTES MANCO KAPAC, ca... Tumusla 580 (Hotel Tumusla).- "DORADO ORIENTE", Pullman de l... calle Bozo 106 Tel. 40373.- TRANSPORTES RIVEROS, (a Copacabana... Av. Montes 660 Tel. 20984.- EXPRESO PANAMERICANO LTDA. Servicio: Potosí- Sucre- Villazón. Dirección calle Bozo No. 167 teléfo... 20803.

EMPRESAS AEREAS

LLOYD AEREO BOLIVIANO, Tels. 54649- 53132- 55769- 51155- 51... 59053.- LUFTHANSA, Tels. 20383- 25780- 50499- 50609.- AEROPUERTO Tel. 59151.- AEROLINEAS ARGENTINAS, Tel. 50792.- AVIANCA, Tel. 43909- 40883.- AIR FRANCE, Tel. 51740.- LAN, Tel. 28536.- KLM, Tel. 42965.- SWISSAIR, Tel. 28924.- PANAM, Tels. 54117- 41863.- BOA, Tel. 26387.- VARIG, Tel. 21450.- ECUATORIANA, Tel. 54472.- IBERIA, Tels. 20270- 24378.- ALITALIA, Tel. 23494.- B.O.A.C., Tel. 55541.- CANADIAN PACIFIC, Tel. 55541.- SOUTH AFRICAN AIRLINES, Tel. 55541.- BRITISH- CALEDONIAN, Tel. 55541.

BRANIFF INTERNATIONAL

VENTAS-INFORMES, Tels. 21100- 21105.- AEROPUERTO, Tel. 59303.- CARGA, Tels. 59555- 59012.- ESTACION CENTRAL, Tels. 525... 53410.- ESTACION GUAQUI, Tel. 888.

ORSOCI Ofrece sus servicios para pago de impuestos trámites administrativos en general Pasaje Sucre 6 Teléfono 2200 casilla 2607 (9-23/COCHABAMBA)

ORSOCI Compra casas y terrenos pago al contado Pasaje Sucre 6 Teléfono 2200 casilla 2607 (9-23/COCHABAMBA)

SE VENDE Lote terrenos final Ramon Rivero y avenida Siles. Precios de ocasión ORSOCI pasaje Sucre 6 Teléfono 2200 Casilla 2607 (9-11/COCHABAMBA)

SE VENDE CASA $b. 100.000 FACILIDADES DE PAGO Esteban Arce Sud ORSOCI Pasaje Sucre 6 Teléfono 2200 casilla 2607 (9-11/COCHABAMBA)

SANTA CRUZ

EN SANTA CRUZ, VENDO LOTE de 347 m. entre las Avenidas Sucre esquina Viedma títulos en orden. Referencias teléfono No. 24641, casilla No. 731(10-11/8163)

EN SANTA CRUZ, se ve... propiedad ganadera ubica... sobre vía férrea de la pr... vincia de Chiquitos Dp... SANTA CRUZ, consta... 1.800 hectáreas de cam... 200 hectáreas, de potre... alambrados y casa de... vienda. Referencia: ... Celso Castedo No. 10... fono No. 23945 (9-2...

VENDO a primera ... automóvil AUSTIN ... Sedan de lujo óptim... condiciones. Ver y trat... Avenida Grigotá Nº 32 Te... fono 2-2208 (6-8/T)

MACHIHEMBRADOS Pa... Maria 6 pesos, Con... trucción 5.6 pesos Teléfono 2-7906 - SANTA CRU... "BARRACA MOLINA" (... 10/45881)

EN SANTA CRUZ, se vende una granja agrícola ubicada en el Km. 8 carretera Santa Cruz- Cochabamba. Referencias: Sr. Elmar Aponte Calle Sucre No. 311 teléfono 28755 (7-16/8160)

El mar y la energía

CIMPEC-OEA-Bogotá.- Llega el atardecer junto al mar. Una brisa fuerte azota las palmeras y desordena los cabellos de los turistas, pero sólo consigue formar pequeños rizos blancos en la superficie del monstruo adormilado. A la distancia se divisa una figura flotante - como un trasatlántico anclado - inmóvil, silenciosa, sin humo Es la planta de energía eléctrica.

Pero ¿cómo puede funcionar una planta generadora de energía eléctrica sobre la superficie de un mar tranquilo? Buenos, lo único tranquilo es el rostro; la tormenta va por dentro.

Ya en 1881 el físico francés Jacques D'Arsonval propuso que se usara la energía del mar para generar electricidad. Su propuesta consistía en aprovechar las diferencias de temperatura producidas por la radiación solar al calentar las aguas de la superficie. Pero esta idea nunca se llevó a la práctica Actualmente debido a los problemas combinados de escasez de energía y contaminación ambiental, parece que la idea empieza a revivir.

Gradientes Térmicos

Más del 70 por ciento de la luz del sol, la mayor fuente de energía de este planeta, cae sobre los océanos, calentando las aguas de la superficie, especialmente en las regiones tropicales. Desde allí las aguas tibias fluyen hacia los polos, y al enfriarse, se hunden. Luego estas aguas frías fluyen a lo largo de las profundidades oceánicas y regresan a las regiones tropicales con una temperatura apróximada de cinco grados centígrados, como a 100 metros de la superficie. Las capas de agua superiore... están más calientes, y se es... tablece entonces, un gradient... término que teóricamente pued... usarse como fuente de energ... libre de contaminación

De acuerdo con una propues... hecha en 1964 por H. Anderson J. Anderson de York, Pens... vania, una planta generado... flotante estaría sumergida a u... profundidad de 100 a 200 metr... El agua tibia de las ca... superiores fluiría por un siste... sumergido en un líquido de b... punto de ebullición. Este siste... sería el intercambiador ... calor. El calor del agua t... haría hervir el líquido y ... presión del vapor expand... haría mover una turbina p... generar electricidad. Habie... hecho esto, se condensaría ... nuevo el vapor hacién... circular por otro sistema ... friado con agua de mar, ... ciclo se repetiría.

Aunque existen muchos ... quidos que hierven a menos ... 20 grados centígrados (... realmente son gases a la t... peratura ambiente), aún n... ha decidido cual sería el ... apropiado. El amoníaco t... gran favoritismo pero se t... que un escape de este gas e... mar podría ser peligroso.

Agua Fresca

Además de electricidad, ... planta oceánica de gradie... térmico podría producir t... bién agua fresca. Si se re... ven los gases disueltos del a... tibia, esta podría vaporizas... vacío y condensarse luego e... sistema enfriado por el agua ... que fluye de la planta gen... dora.

Bolsa...

(Viene de la página 3)

pectivamente), disgregadas del cuerpo legislativo. Los últimos deben ser implantados en forma paralela a la creación del Mercado de Valores.

Como sabemos, el ahorro es de dos clases: Simple y Sistemático. En el segundo caso, el Banco depositario del ahorro puede invertirlo en adquisición o negociación de títulos-valores en favor de los ahorristas y pagarles o administrar los frutos. Esta modalidad debe ser adoptada.

La institución del Fideicomiso Bancario puede ser conectada con la actividad bursátil en general de la Bolsa.

Al Estado le correspo... revisar su "Derecho del C... dito Público" y estable... reglas y principios adecua... para emisión, circulación y ... dención de los valores públi... representativos de la de... pública.

Finalmente, es de ... gencia prestar atención ... régimen procesal relativo a ... acciones judiciales que ... drían ser instauradas ... incumplimiento ... obligaciones derivadas ... operaciones de Bolsa. P... dicho régimen procesal, se ... útil adoptar un procedimie... flexible, ágil y expeditivo.

L.G. Clavel

GANE DINERO

PUBLICANDO SUS AVISOS ECONOMICOS en PRESENCIA

PREMIOS EN EFECTIVO

TARIFAS REDUCIDAS EN SERVICIO DE LA COMUNIDAD

SORTEOS MENSUALES

1o Premio $b. 500.- 2o Premio $b. 250.- 3o Premio $b. 150.- 4o Premio $b. 100.-

El único requisito para hacerse acreedor a uno de estos premios consistirá en conservar el recibo que por sus AVISOS ECONOMICOS extiende nuestro Departamento de Publicidad,

El número de su recibo puede ser el premiado Y...Ud. cobra su premio a sola presentación de dicho recibo.

HOY CINES TV

MONJE CAMPERO Tel. 23333

Matinée, Tanda y Noche Y AHORA ME LLAMAN PROVIDENCE. Matinée 7.50, 4.50, Tanda y Noche 9.00, 5.00

16 DE JULIO Tel. 22191

Matinée, Tanda y Noche CESERINO, INDIO SANTO. Matinée 6.00, 7.50, Tanda y Noche 7.50, 9.00

UNIVERSO Tel. 42660

Matinée, Tanda y Noche LOS PROFESIONALES. Matinée Platea 6.00, Mezzanine7.50, Tanda y Noche Platea 7.50, Mezzanine 9.00

PARIS Tel. 29704

Matinée, Tanda y Noche LA CIUDADELA DE LOS ROBINSON, Matinée, Tanda y Noche Platea 5.00.

SCALA Tel. 23535

Matinée, Tanda y Noche SIETE ORQUIDEAS MANCHADAS DE SANGRE. Noticioso EL MUNDO AL INSTANTE. Matinée 6.00, 7.50, Tanda y Noche 7.50, 9.00

TELEVISION BOLIVIANA

18.45	ULTRA SEVEN
19.15	LA HECHIZADA
19.46	CONSEJERO TRANSTEL: ALIMENTACION
19.50	UN EXTRAÑO EN NUESTRAS VIDAS
20.22	DEPORTIVO 7
20.41	ANNIE EL HOMBRE FELIZ
20.47	TELENOTICIOSO BOLIVIANO
21.07	DECISIONES A LA SOMBRA DE LA CRUZ
21.18	LOS INTOCABLES "CABALLEROS DE BLANCO"
22.17	SOMBRAS TENEBROSAS
22.37	CIERRE EMISION

TEATRO MUNICIPAL

Noche función de gala en homenaje a "EL DIARIO" compañía "CELSO PEÑARANDA QUIROGA" con "UNA CANCION PARA MI PUERTO". Luneta 10.- anfiteatro 7.-, galería 5.-

TESLA Tel. 53803

Horario Especial Matinée Hrs. 15. 30, Noche Hrs. 20, 30 LOS DIEZ MANDAMIENTOS. Matinée 7.50, 6.00, Noche 9.00, 7.50.

PRINCESA Tel. 51821

Matinée, Tanda y Noche MATADERO CINCO. Matinée 5.00, 5.00, 3.50, Tanda y Noche 5.00, 5.00, 4.00

LA PAZ Tel. 53842

Matinée, Tanda y Noche BARBA AZUL. Prohibida para menores de 18 años. Matinée 6.00, 7.50, Tanda y Noche 7.50, 9.00

MIRAFLORES Tel. 53159

Matinée, Tanda y Noche doble SACO Y VANZETTI y OPERACION REMBRANT. Matinée 4.00, Tanda y Noche 4.50.

ROXY

Matinée, Tanda y Noche dobles DUELO DE GIGANTES y EL PIRATA HIDALGO. Matinée 4.00, Tanda y Noche 4.50.

6 DE AGOSTO Tel. 23829

Matinée, Tanda y Noche LA GUERRA DE MURPHY. Actualidades Mundiales Nº 11. Matinée Platea 6.00, Mezzanine 7.50, Tanda y Noche Platea 7.50, Mezzanine 9.00.

ABAROA Tel. 50252

Matinée, Tanda y Noche dobles LA NOCHE DE LAS NARICES FRIAS y POR QUE SEGUIR MATANDO. Matinée 4.00, 3.00, Tanda y Noche 4.50, 3.50.

CENTER Tel. 20573

Matinée, Tanda y Noche KALIMAN Y LA MUJER DE ORO. Matinée 3.60, 3.10, Tanda y Noche 4.70, 3.60.

MURILLO Tel. 52647

Matinée, Tanda y Noche EL MANTO SAGRADO, DIBUJOS ANIMADOS. Matinée, Tanda y Noche 4.50, 3.50.

EBRO Tel. 42939

Matinée, Tanda y Noche doble LA LUZ DIVINA y LA CHICA TERREMOTO. Matinée 4.50, 3.50, Tanda y Noche 5.00, 4.00

VARIEDADES Tel. 24071

Matinée, Tanda y Noche SODOMA Y GOMORRA. Largo Metraje. Matinée 4.00, 3.00, Tanda y Noche 4.50, 3.00

BOLIVAR Tel. 25051

Matinée EL REGRESO DE KING KONG, Tanda y Noche UNA CIUDAD LLAMADA BASTARDA.

MEXICO Tel. 26867

Matinée, Tanda y Noche doble CRISTO DEL OCEANO y JESUS MARIA Y JOSE. Matinée 4.50, 3.50, Tanda y Noche 5.00, 4.00.

HOY CINE MURILLO - MATINEE - TANDA - NOCHE
"EL MANTO SAGRADO" y DIBUJOS ANIMADOS

PERDIDAS MATERIALES.- Goos Lake, Michigan, 9 (AP).- Los abatidos Robert Schmeltz y su esposa se abrazan en el patio de su casa. Todas sus posesiones quedaron destruídas al paso de un tornado. (Radiofoto AP especial para PRESENCIA).

Ningún líder latinoamericano en los funerales de Pompidou

WASHINGTON, 9 (AP).- Los funerales del Presidente francés Georges Pompidou han ilustrado de un modo muy claro el aislamiento a que la América Latina se somete a sí misma. Ni un solo líder latinoamericano asistió a los servicios a cuya sombra los principales dirigentes del mundo tuvieron reuniones privadas para pasar revista a los principales problemas de actualidad.

El descuido de la región de participar en este tipo de consultas, que no es el primero sino sistemático, contrasta aún más cuando se observa el esfuerzo paralelo por quebrar la vieja estructura de las relaciones hemisféricas en la cual se siente sometida al patronazgo norteamericano.

Es posible que algunos de los líderes de la región sean lo suficientemente prudentes como para saber que no tienen la representatividad legítima de sus pueblos como para presentarse en tales eventos.

Sin embargo hay un grupo de ellos cuya presencia en París no sólo hubiese indicado al mundo la nueva fuerza adquirida por la América, sino también la pluralidad que tanto se pregona en los ignorados cónclaves de la OEA.

En primer lugar se tiene que observar la oportunidad que dejó pasar el Presidente Carlos A. Pérez que hubiese llevado a París la imagen de la pujanza de su país, y dejado en claro ante el mundo el arribo de una nueva generación a los puestos de comando del destino latinoamericano.

Un detalle más que hacía casi imperiosa la presencia de Pérez es que la Francia de Pompidou acababa de rendir tributo a su país al congregar en Caracas a todos sus embajadores en la América Latina para analizar desde ese puesto que se consideraba así privilegiado el panorama de las relaciones hemisféricas.

Otro caso observable es el del Presidente argentino Juan D. Perón.

El viejo caudillo argentino dejó pasar la ocasión de entrar en el círculo de los grandes, completando con ello la reivindicación política que con tanta paciencia logró en el ámbito nacional.

No debe dejarse de lado tampoco la hospitalidad con que la Francia de Pompidou lo recibió en momentos de adversidad como exilado.

La ausencia de otro Presidente, el colombiano Misael Pastrana Borrero, es citable porque en una ocasión él explicó a este corresponsal el fenómeno.

Se le preguntó por qué el entonces Presidente Carlos Lleras Restrepo no había hecho el corto viaje a Washington para asistir a los funerales del general Dwight D. Eisenhower que congregaron a los más destacados líderes del mundo empezando por Charles de Gaulle.

"Porque dirían que quiere ser otro De Gaulle", respondió Pastrana.

La respuesta fue ingeniosa, pero si el temor de actuar como notables llegara a paralizar a los líderes de la región las proclamas de la emergencia de la personalidad propia de la América Latina en el concierto mundial quedarían condenadas a los archivos de la OEA.

Premier Jalloud se encargará de relaciones exteriores de Libia

TRIPOLI 9 (AP).- El Primer Ministro Abdel Salam Jalloud se encargará de las relaciones exteriores de Libia en un esfuerzo por deshacer los entuertos del Presidente Moammar Kadafy, dijeron hoy fuentes diplomáticas.

Fuentes informadas libias dijeron que Kadafy amenazó hoy con renunciar a todos sus cargos en una tormentosa sesión del consejo de mando revolucionario que gobierna al país.

Dijeron que los demás miembros del CMR convencieron a Kadafy para que pasara a ser el principal guía teórico de Libia y permitir a Jalloud que se ocupe del gobierno directo del país.

Las fuentes subrayaron que el coronel Kadafy sigue siendo hombre fuerte del país y Jalloud su mano derecha. Agregaron que no se esperan cambios radicales como resultado del cambio.

"Jalloud es más flexible", dijo un diplomático occidental. "Es negociador paciente y lleno de tacto y comprensión, mientras que Kadafy se frustra fácilmente.

Kadafy "quiere dedicar to[do] su tiempo a asunto[s] ideológicos y explicar al puebl[o] libio los principios de su re[volución], sobre todo el es[tablecimiento] de un estad[o] islámico", dijo Sikip Shala[...] subsecretario de Informació[n].

Los diplomáticos señalaro[n] que Jalloud ha logrado conclu[ir] tratos de armas con Franci[a,] Yugoeslavia y la Unión Sovi[é]tica. Pero las relaciones con E[l] Cairo parecieron sin embar[go] empeorar, ya que Egipto otor[gó] la ciudadanía al ex Rey Idri[s] destronado por Kadafy ha[ce] cuatro años y medio. El pa[so] parece haber sido un insul[to] calculado al régimen libio.

Las relaciones libio [...] egipcias han ido de mal en pe[or] desde que el Presidente egipc[io] Anwar Sadat rechazó a fines d[el] año pasado la campaña [...] Kadafy por unificar amb[os] países. Kadafy ha criticado s[e]veramente las negociaciones [...] Sadat con Israel y se opuso a [la] campaña del presidente egipc[io] en favor del levantamiento d[el] boicot petrolero contra los Est[a]dos Unidos.

India, Pakistán y Bangladesh llegan a un acuerdo para zanjar sus diferencias

NUEVA DELHI, 9 (AP).- Los Ministros del Exterior de la India, Pakistan y Bangladesh llegaron hoy a un consenso general para la resolución de las divergencias derivadas de la guerra indo - paquistana de 1971, dijeron fuentes diplomáticas autorizadas.

Los términos de acuerdo propuestos, pendientes sólo de detalles, han sido transmitidos a los Primeros Ministros de la India, Pakistan y Bangladesh para su aprobación definitiva, agregaron las fuentes.

Los tres Ministros del exterior: Swaran Singh de la India, Aziz Ahmed de Pakistan y Kamal Hossein de Bangladesh, se reunieron casi una hora en un hotel para continuar la sesión de anoche.

Los diplomáticos de Pakistan y Bangladesh consideran muy probable que los tres primeros ministros: Indira Gandhi de la India, Zulfikar Ali Bhutto de Pakistan y Mujibur Rahman de Banglandesh, den a los proyectos una rápida aprobación.

Los dos principales problemas considerados son el destino de 195 prisioneros de guerra paquistanos y la demanda de Bangladesh de que Pakistan acepte más biharis, los musulmanes no bengalíes de Bangladesh.

Pero las fuentes advirtieron que los detalles pendientes afectan asuntos importantes y que a pesar del optimismo de los Ministros del Exterior, los jefes de gobierno podrían rehusar su aprobación.

Ambos asuntos son residuos de la guerra de diciembre de 1971, de la cual surgió el estado de Bangladesh en la que fue provincia de Pakistan Oriental.

En cuanto al problema de los 195 prisioneros de guerra, parece que Bangladesh ha solicitado una excusa o reconocimiento de culpa paquistana como condición para su retorno.

Fuentes de Bangladesh dijeron que el problema de los beharis ha quedado resuelto por el momento, gracias a la promesa paquistana de revisar el caso de algunos no bengalíes cuyas solicitudes de inmigración fueron negadas.

Reunión de cancilleres de América Latina y Kissinger durará 24 horas

WASHINGTON, 8 (AP).- La segunda ronda en las conversaciones del Secretario de Estado Henry A. Kissinger, con los cancilleres de la América Latina destinadas a adaptar las relaciones hemisféricas a la nueva situación mundial se ha reducido a 24 horas, según se supo hoy.

La información sigue a la revelación de descontento por la falta de profundidad en las reuniones preparatorias que viene adelantando el Subsecretario de Estado Jack B. Kubisch, como los delegados de los cancilleres.

La secretaría de Estado ha dicho que no emitirá declaraciones sobre la gestión adelantadas por Kubisch.

Se supo de todos modos que el Embajdor argentino Alejandro Orfila había señalado el viernes que la gestión se iba en formulismos sin abordar el fondo mismo de las cosas.

Se sabe que Orfila le manifestó que lo que la América Latina no está interesada en palabras de una nueva declaración sino en los hechos que den vida a esas palabras.

Las fuentes informantes dijeron que el Embjador brasileño Joao Augusto de Arauco Castro así como su colega mexicano José Juan de Olloqui expresaron que compartían esa posición.

El Embajador venezolano Gonzalo García Bustillos elogió personalmente a Orfila por su enjuiciamiento de la verborrea que en las reuniones hemisféricas acaba por tornarse en un fin en sí mismo.

Las fuentes dijeron que un documento presentado por Kubisch como base de la declaración que se haría aquí no ofrecía ninguna respuesta concreta a los planteos sobre la conducta de las transnacionales, la cuestión de la transferencia de tecnología, o sobre las negociaciones comerciales.

En la reunión que puso en marcha la nueva consulta hemisférica en México en febrero pasado se convino en desarrollar esos asuntos en una segunda ronda que se convocó para el 17 y 18 del presente en esta capital.

Las fuentes dijeron que esa gestión sólo se iniciará a las 15.00 horas del 17, para terminar en la tarde del 18.

Las fuentes dijeron que el primer contacto de Kissinger con sus huéspedes será en el curso de un almuerzo que les ofrecerá el propio día 17 en la Secretaría de Estado.

Clausura de semanario izquierdista motiva nuevo roce con el gobierno

BUENOS AIRES, 9 (AP).- Las relaciones entre el Presidente Juan D. Perón y el sector izquierdista de su movimiento se hallaban hoy en un nuevo punto crítico, después de la clausura dispuesta anoche del semanario "El Descamisado", vocero del grupo radicalizado.

La edición de la revista semanal fue confiscada por la policía federal, por órdenes del Ministerio del Interior, sin que se conozca aún el decreto respectivo. Un vocero del gobierno anticipó que la clausura de "El Descamisado" es definitiva.

"El Descamisado", que comenzó a editarse el año anterior, había logrado una considerable difusión. No imprimimos más ejemplares porque no conseguimos suficiente papel", dijo hace poco un redactor de la revista.

El semanario, vocero oficioso de la juventud peronista de izquierda, que cuenta con unos 250.000 adherentes en todo el país, seguía profesando lealtad y acatamiento al Presidente Perón. Pero no ahorraba duras críticas a algunos de sus ministros y colaboradores, y en especial a la influyente jerarquía sindical derechista del peronismo, que controla el grueso del movimiento obrero. Adjetivos como "traidores", corrompidos" y "vendidos al imperialismo" eran cosa habitual.

En su última edición, "El Descamisado" reprodujo un documento del movimiento político - militar, "Montoneros", grupo guerrillero de la izquierda peronista, que contenía lo que algunos consideraron como una habitual amenaza de muerte a José Lopez Rega, secretario privado de Perón y Ministro de Bienestar Social. Lo acusaban de responsabilidad en la muerte de un dirigente de pobladores de "Villas de Emergencia", ab[a]tido por un disparo policial el [...] de marzo, mientras encabeza[ba] una manifestación que ma[r]chaba hacia el Ministerio [de] Bienestar Social. Los "Mo[n]toneros" aseguraron que Lóp[ez] Rega había dado órdenes a [la] policía para que reprimiera [la] marcha.

"¿Qué pasa general, q[ue] está lleno de gorilas el gobier[no] popular? era una habitu[al] pregunta de "El Descamisa[do]" dirigida a Perón.

Perú proyecta convertirse en gran productor de papel

LIMA, ABR. 8 (AFP) - El Perú proyecta convertirse a breve plazo en un gran productor de papel, utilizando los bosques amazónicos y el bagazo de la caña de azúcar, con una inversión de 298.625.000 dólares.

"Industrias del Perú", empresa encargada de realizar los programas industriales del estado, anunció que establecerá una planta de pulpa química blanqueada en Iquitos, capital del departamento de Loreto, en el oriente nacional.

Este proyecto se agrega a otros dos muy avanzados para fabricar, en la costa norte, papel periódico y pulpa blanqueada aprovechando el bagazo de [los] complejos azucareros.

"La Planta de Iquito[s] cuyo estudio de factibilidad q[ue]dará concluido este m[es] demandará una inversión [de] 6.245 millones de so[les] (156.125.000 dólares).

Se estima que los traba[jos] de instalación de la fábr[ica] comenzarán en 1978, y que [la] producción de 250.000 tonela[das] de pulpa química blanquea[da] anuales, se efectué en 1980.

El complejo por lo dem[ás] utilizará racionalmente [los] bosques tropicales por[que] también elaborará triplay, m[a]dera prensada, etc., sin d[es]cuidarse la forestación.

UN PASAJE DE LA BIBLIA QUE CONMUEVE A TODOS...

Jesús DE NAZARETH
PELMEX
JUEVES VIERNES y SABADO
CINE PRINCESA

En homenaje a la Semana Santa Disas Ltda. y la empresa del cine Universo anuncian la exhibición del suceso de todos los tiempos.

MAÑANA "CINE UNIVERSO"

La tremenda batalla de un alma entre los muros de un convento

HISTORIA DE UNA MONJA
Audrey Hepburn
PETER FINCH
DAME EDITH EVANS DAME PEGGY ASHCROFT DEAN JAGGER CON MILDRED DUNNOCK
GUIÓN DE ROBERT ANDERSON - BASADO EN EL LIBRO DE KATHRYN C. HULME
PRODUCIDA POR HENRY BLANKE MUSICA COMPUESTA Y DIRIGIDA POR FRANZ WAXMAN
PRESENTADA POR WARNER BROS.
DISAS

SUCESO CINEMATOGRAFICO MUNDIAL.!
Del crimen organizado surge el imperio de un hombre SINGULAR...TIERNO...DESPIADADO...ASTUTO...TODOPODEROSO...
PARAMOUNT PICTURES PRESENTA

El Padrino
GANADORA DE 3 "OSCAR"
Mejor Actor del Año
MARLON BRANDO
Mejor Película del Año.
MEJOR GUION: Mario Puzo ... Francis Ford Coppola

PELMEX Al Pacino James Caan Richard Castellano Robert Duvall Sterling Hayden John Marley Richard Conte Diane Keaton
Francis Ford Coppola Mario Puzo ... Francis Ford Coppola Albert S. Ruddy
Mario Puzo's "The Godfather" Nino Rota Color By Technicolor A Paramount Picture
Mayores de 16 AÑOS
PROXIMO SIMULTANEO DE ORO CINES 16 DE JULIO TESLA
Adquiera la música de esta película en Discolandia

Un fin de semana feliz se convierte en una tragedia sangrienta
Amarga Pesadilla

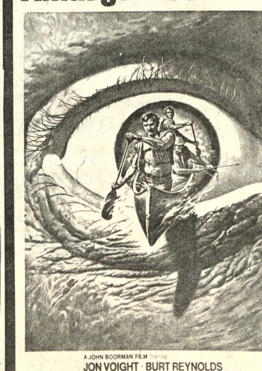

A JOHN BOORMAN FILM Starring
JON VOIGHT · BURT REYNOLDS
Coestrellas: NED BEATTY · RONNY COX · Guión de James Dickey, basado en su novela
Producida y dirigida por JOHN BOORMAN · PANAVISION · TECHNICOLOR · Warner Bros.
DISAS
SABADO 13 LUJOSO ESTRENO
Cine UNIVERSO

Resultado ManacoGrama Nº 23 por PINO

USE Manaco SIMBOLO DE CALIDAD

Resultado del sorteo de MANACOGRAMA Nº 23 llevado a cabo el día 9 de Abril en las oficinas de Publicidad de PRESENCIA ante Notario Público.

1º Premio con $b. 300.- Arminda de Aguilera - E. Salmón 235 La Paz.
2º Premio con $b. 200.- Carlos Lora Zamora - Junin 759 Oruro.
3º Premio con $b. 100.- Jorge Urquidi Gumucio - Juan de Vargas 489 La Paz.

alumag
ANTI-ACIDO
Cada tableta 45 Ctvs. en todo el país.

PRESENCIA Deportes
La Paz, Bolivia, miércoles 10 de abril de 1974

ACIDEZ estomacal ALUMAG!

Fútbol en Sta. Cruz

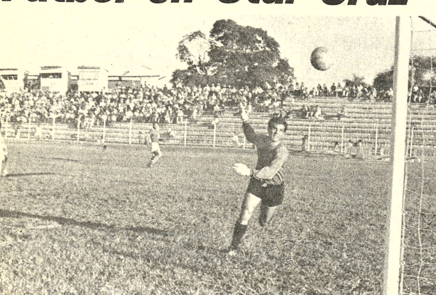

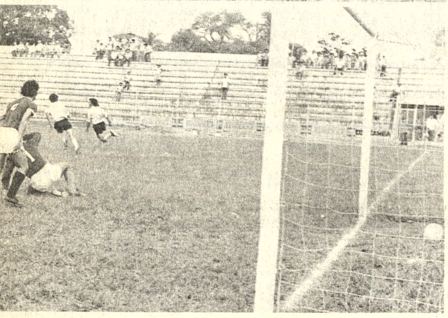

SANTA CRUZ, 9 (PRESENCIA).- GOL DE REAL SANTA CRUZ.- El popular Real Santa Cruz, conquistó sus primeros dos puntos en el Campeonato de 1974, al derrotar al Campeón cruceño Oriente Petrolero por 1-0, gol conquistado por Paredes a los 17' de la segunda etapa. Jiménez arquero de OP trata infructuosamente de sacar la pelota que tocando el travesaño se produjo en el arco. UNIVERSIDAD 4 - DESTROYERS 2.- Mostrando mayor compaginación y fuerza el equipo de la "Gabriel René Moreno" se impuso en la segunda fecha del torneo oficial cruceño a Destroyers por 4 goles a dos, ante una reducida cantidad de público.- Romero de Universidad, conquista (foto del centro), el primer gol mientras Cortez, arquero de Destroyers, pierde el balón. GOL DE BLOOMING.- Moreno de Blooming, aparece, festejando el único gol del partido frente a Ferroviario, cuyo arquero Vargas, golpea el suelo en una demostración de pesar.- (FOTOS PRESENCIA - Santa Cruz).-

"Atigrados y mineros" se miden el próximo sábado

The Strongest 31 de Octubre y Municipal vs. Fígaro jugarán el sábado 13 en la segunda fecha del torneo oficial de Primera "A". El domingo 14, se completará la jornada con la programación de los cotejos entre Bolívar Litoral y Universitario con Always Ready.

APOYO A CUELLAR

Mauro Cuellar, flamante presidente de la Federación Boliviana de Fútbol estuvo anoche en la reunión semanal de Consejo Central. Fue recibido con un cerrado aplauso por los delegados. El Cnl. Julio Lara, felicitó al Dr. Cuellar y le ofreció amplió apoyo de la AFLP.

El titular de la FBF, agradeció el gesto con palabras emocionadas y dijo que ahora más que nunca necesita el apoyo de todos. Para que se concreten los planes que él se ha trazado en provecho del fútbol nacional.

TESORERIA

La recaudación del partido internacional entre Municipal y Palmeiras, arrojó la suma de $b. 411.155 pesos bolivianos por la venta de 14.119 entradas. Municipal percibió $b. 219.340.29 pesos bolivianos y Palmeiras, $b. 99.730.11 pesos bolivianos (40%), de acuerdo a dictamen de la CSF.

APELACION DE SANTA CRUZ

El My., Angel Serrano Sivila, delegado y Vicepresidente de Mariscal Santa Cruz tuvo palabras fuertes contra los integrantes del Tribunal de Disciplina y Penalidades por el dictamen sobre el caso del jugador Carlos Enrique Dalmazzone. El My. Serrano dijo que no estaba contra el club 31 de Octubre, pero hizo ver que dicho tribunal solamente consideró en un 50%, el caso del jugador, ya que según Mariscal Santa Cruz se ha premiado al jugador, permitiendo que siga actuando. El Club Mariscal Santa Cruz apelará dicho fallo y anticipó que si el Tribunal de Penas de la FBF, no hace justicia, el club Mariscal Santa Cruz se reserva el derecho de adoptar las medidas más convenientes. Anticipó inclusive el retiro de su equipo del torneo oficial.

Ajedrez.-

Reglamento para match entre Carvajal-Ramírez por título

El Primer Match a doce partidas ha sido convocado por la Federación Boliviana de Ajedrez, en cumplimiento a la Resolución adoptada en el XV CONGRESO NACIONAL, en consecuencia este magno Torneo se sujetará al siguiente REGLAMENTO:

1º.- El Campeón Nacional JUAN CARVAJAL ALIAGA, y el Campeón del XIII Torneo Mayor Nacional, Ing. PERCY RAMIREZ ESPINOZA, participan en este trascendental match a 12 partidas, con todos los honores y prerrogativas que en derecho les corresponde, para disputar esta vez el TITULO DE CAMPEON NACIONAL, ya que ambos poseen el TITULO DE MAESTROS NACIONALES.

2º.- El Match a doce partidas estará regido por las normas establecidas por la FIDE y la Federación Boliviana de Ajedrez.

3º.- Se concede como tiempo de espera para la presentación de los jugadores UNA HORA y para las partidas suspendidas o selladas MEDIA HORA, vencidos estos términos se aplicará WO., no pudiendo concederse prórroga de más tiempo por ningún concepto.

4º.- No se admitirá licencia a ninguno de los jugadores, en consecuencia toda inasistencia será sancionada con la pérdida de la partida.

5º.- Se deberá efectuar 40 movidas en dos horas y media y 16 en cada hora suplementaria.

6º.- La partida suspendida o sellada, deberá continuarse al día siguiente a horas 19.

7º.- En caso de no presentarse ninguno de los jugadores hasta horas 20, perderán ambos por W.O., puesto que la hora de iniciación de cada partida se ha fijado las 19 y día por medio.

8º.- La hora de tolerancia para la aplicación del W.O. rige en el Reloj del jugador y no en la hora normal.

9º.- Cuando se ha efectuado la jugada 40, cualquiera de los jugadores puede suspender la partida, cargándose en su Reloj la diferencia hasta completar la suma total, de cinco horas.

10º.- Durante el juego es prohibido a los jugadores de servirse de notas manuscritas o impresas o de analizar la partida en otro tablero; es igualmente prohibido recurrir a consejos o advertencias de terceros solicitados o no, bajo pena de descalificación.

11º.- Durante el juego, así como durante una suspensión, ningún análisis es permitido en la sala de juego.

12º.- Es prohibido distraer o molestar al adversario, de cualquier manera que sea. Las infracciones a las reglas indicadas serán penadas con la pérdida de la partida.

13º.- Los casos no previstos en este Reglamento, serán resueltos por las autoridades del Torneo y de acuerdo a las normas que rigen.

14º.- El ganador del Match a 12 partidas, obtendrá el título de Campeón Nacional, estando obligado a su vez a sostener otro Match a 12 partidas, con el futuro Campeón del XIV TORNEO MAYOR NACIONAL, y en la fecha que convoque la Federación Boliviana de Ajedrez.

15º.- Se concederán premios y premios estímulo a los participantes de match a 12 partidas, como también diplomas.

16º.- Los fiscales designados para este match, se someterán para el desempeño de sus delicadas funciones al presente Reglamento y las instrucciones que les imparta el Director General de Torneos y los principales directivos de la Federación.

17º.- Los Inspectores también designados para este evento, realizarán una labor de supervigilancia, garantizando el orden y la buena marcha del match, sin que tengan intromisión en la solución de algún problema que pudiera surgir entre los jugadores-; además estarán sujetos a las instrucciones que les den, tanto al Director General de Torneos, como el Director de Organización del Match.

Inspección de terrenos para estadio de C.O.B.

A las 7 horas de hoy ingenieros del Comité Organizador de los VIII Juegos Bolivarianos, en compañía del Alcalde Municipal -Gral. Armando Escóbar Uría- y técnicos municipales visitarán unos terrenos donde se pretende llevar a cabo obras deportivas.

Los terrenos en cuestión se encuentran ubicados a un kilómetro y medio a la derecha del ex club "Los Pinos". En esos campos -de 35 a 45 hectáreas- se pretende construir el "Gran Estadio La Paz" con capacidad para 80 mil personas.

INFORME

A las 19 horas del pasado lunes el titular del Comité Organizador de los VIII Juegos Bolivarianos en compañía del secretario general del Comité Olímpico Boliviano prestaron un informe -voluntario- de los trabajos que se realizarán con miras a los mencionados juegos. El informe en cuestión fue para la agrupación denominada "Amigos de la Ciudad".

VIAJE

En horas de la tarde de ayer viajó a Chile y Buenos Aires el presidente del COB -José Gamarra Zorrilla- a objeto de gestionar asuntos relacionados con los Bolivarianos de 1977.

Indaburu ganó pelota y salto en el escolar

Finaliza hoy la competencia de los Juegos Deportivos Escolares ciclo básico varones. El colegio Indaburu, ganó las competencias de Lanzamiento de la pelotita y salto largo.

RESULTADOS

Los resultados oficiales de la prueba lanzamiento de la pelotita son los siguientes:

1º. Indaburu con 33.16 metros. 2º San Calixto Ciudad con 32.53 metros. 3º. Escuela Claudio Sanjinez, con 32.02 metros, 4º Escuela Agustín Aspiazu con 31.05 metros. 5º Instituto Americano con 30.69 metros. 6º Escuela Mariscal Santa Cruz con 30.54 metros.

SALTO LARGO:

1º. Indaburu con 3.51 metros. 2º San Calixto Següencoma con 3.36 metros. 3º Escuela Mariscal Santa Cruz con 3.33 metros 4º Escuela España con 3.26 metros. 4º Mariscal Braun con 3.26 metros. 5º Instituto Bancario con 3.24 metros. 6º Instituto Americano con 3.20 metros.

La competencia finaliza hoy con la prueba de posta. El 17 del presente, mes, se iniciará la prueba para ciclo básico, damas. Recién hoy se conocerá el puntaje general de la competencia.

D. Lima clasificó para la copa Libertadores

Lima, 9 (AP) - Defensor Lima, campeón peruano de fútbol, se clasificó hoy semifinalista de la copa "Libertadores de América" al vencer por 1-0 a Universidad Católica, subcampeón del Ecuador.

Defensor Lima sumó nueve puntos en seis partidos superando a Nacional, campeón de Ecuador, que finalizó con ocho.

La primera etapa finalizó empatada 0-0 y el tanto del triunfo para Defensor Lima se registró a los siete minutos de la etapa final con un tiro penal ejecutado por Stucchi.

La conquista que dio la clasificación a Defensor Lima se originó por un hand penal de Mantilla. Se originó una jugada confusa frente al arco del arquero ecuatoriano con varios rebotes y finalmente Fernández la impulsó a la red pero el árbitro argentino Oscar Veiró había sancionado previamente el penal. Lo ejecutó Stucchi con un remate suave hacia la derecha de Romera y lo venció.

El partido fue presenciado por unos 45.000 espectadores que colmaron el estadio "Nacional".

Strongest concluirá hoy prácticas en club Alemán

El primer equipo de fútbol del club The Strongest pondrá hoy punto final a sus entrenamientos con miras al partido que mañana debe sostener en el estadio "Hernando Siles" con el representativo de San José de Oruro.

La sesión del plantel "atigrado" se realizará de 10 a 12 horas en la cancha del club Alemán ubicada en Achumani.

Ayer el equipo que dirige el argentino Norberto Fernández estrenó en forma intensa -siempre de 10 a 12 horas- en la cancha del club Mariscal Braun. Dirigentes allegados a la entidad manifestaron que el equipo se encuentra en perfectas condiciones y que no existen lesionados.

SESION DE HONOR

La noche del pasado lunes se realizó una sencilla y breve sesión de honor en la secretaría de The Strongest en la oportunidad se conmemoró el 66 aniversario de la entidad. En el acto se presentó el ex jugador Constantino Moya que militó en Strongest entre 1931 y 1932. La presencia del ex deportista le dio un tono emotivo a la sesión de honor.

MID oficializó encuentro para mañana entre clubes San José y The Strongest

En el Ministerio de Información y Deportes se oficializó plenamente la realización de un partido interdepartamental de fútbol a realizarse mañana en el estadio "Hernando Siles" entre The Strongest y San José de Oruro.

De acuerdo a lo que se informó a PRESENCIA los orureños vendrán con su plantel titular y deben arribar el mismo día del cotejo.

El partido está auspiciado por la Federación de Trabajadores Gremiales de Bolivia a través del Ministerio de Información y Deportes.

Los precios a cobrarse serán los mismos que los que rigen en el certamen oficial de la Asociación de Fútbol de La Paz.

JUEGOS ESCOLARES

Por otra parte se informo a PRESENCIA que los Primeros Juegos Deportivos Nacionales Escolares se vienen realizando con marcado éxito tanto en esta capital así como en el interior del país.

De las diferentes capitales de departamento continúan llegando telegramas dando cuenta del desarrollo de los Juegos.

Ayer en el MID no hubo mayor movimiento en vista de que las principales autoridades de ese despacho asistieron a un acto político realizado en el "Teatro al Aire Libre" con motivo de conmemorar un aniversario más de la Revolución del 9 de Abril de 1952.

LONGINES
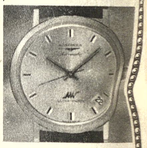
El reloj más honrado del mundo
Distribuidores en Oruro: Casa Atelier Continental Ltda.

COCHABAMBA.- Esta es la delegación de Cochabamba al Congreso de la Federación Boliviana de Fútbol realizado en la ciudad de Oruro el último fin de semana. Los votos en blanco y pifiados estuvieron a la orden del día, y significaron una verdadera burla en tan importante evento, que fue deslucido por esas actitudes. Es de esperar que no se vuelva a repetir nunca más para bien del deporte.

Pelé reitera que deja selección del Brasil

TURIN, 9 (AP).- El famoso futbolista brasileño Pelé declaró que "hace unos pocos años le dije al presidente de mi país que no iría al campeonato mundial de Alemania como jugador. Ahora el presidente ha cambiado, pero no mi decisión".

La "perla negra", que vino a Turín en viaje de negocios, anticipó además que próximamente dejará definitivamente el fútbol en octubre próximo, y sostuvo que las "jóvenes promesas" del fútbol brasileño están en condiciones de igualar su fama.

Pelé que en cuatro campeonatos mundiales contribuyó a ganar tres para Brasil, vino a Turín para entrevistarse con Giovanni Agnelli, Presidente de la empresa Automotriz Fiat y presidente del club italiano Juventus, para gestionar la realización de una concesionaria Fiat. Hasta hoy Fiat no llegó a informar si se había llegado a acuerdo alguno.

Antes de Turín, Pelé se entrevistó en Francfort con las autoridades de la Copa Mundial de Fútbol, quienes accedieron a que el gran futbolista actúe como comentarista de una cadena de televisión brasileña durante el torneo.

Pelé aclaró ademas que regresará a Brasil este fin de semana para jugar el sábado con su equipo, Santos.

"No voy a jugar mucho más fútbol, aclaró Pelé. "Probablemente dejaré definitivamente el fútbol en octubre próximo. He sido jugador durante 17 años y ahora estoy cansado. Deseo vivir como un ciudadano común, totalmente dedicado a mi familia y mis negocios".

El delantero, que pasó la barrera de los mil goles y es considerado por muchos como el mejor futbolista de todos los tiempos, comentó además que en su país existen varias jóvenes promesas en condiciones de igualar su fama legendaria.

"En primer lugar Paulo César, que es un astro real. Ustedes oirán a menudo hablar de él en el futuro" aclaró.

Pelé también intentó un pronóstico sobre la próxima copa del mundo.

"Pienso que habrá una final entre Brasil e Italia como sucedió ya en México. Pero Alemania Occidental será un adversario peligroso, ya que contará con la ventaja de jugar como local con el apoyo de sus aficionados" sostuvo.

Sobre su controvertida decisión de dejar el seleccionado nacional brasileño para la copa mundial de Alemania, Pelé comentó que se trató de algo difícil, "pero era una decisión que debía tomar tarde o temprano".

Sao Paulo llegará el viernes a Cochabamba

COCHABAMBA, 9 (PRESENCIA).- Por Carlos Dalence. Corresponsal.-

Sao Paulo, sub-campeón brasileño de fútbol, llegará a esta ciudad a mediodía del próximo viernes para actuar el domingo contra Wilsterman en el estadio "Félix Capriles". La delegación brasileña se alojará en el Hotel Cochabamba.

Desde mañana, miércoles 10 de abril, comenzará la venta de entradas, y existe gran interés y demanda de las mismas, pues hay pedidos de los centros mineros y se piensa que por ser feriados, estos días llegará mucha gente desde el interior del país para presenciar el cotejo . Las puertas del estadio se abrirán el domingo a las 8 horas.

Wilsterman realizó entrenamiento esta mañana en el estadio Capriles de horas 9 a 11. El cuerpo técnico anunció la probable reaparición del puntero derecho Juan Carlos Sánchez, que estaba lesionado. La posible alineación sería esta: Bilbao; Villazón, Ponce, Pérez y Cabrera Buset; Vargas, Bravo, Sánchez, Cabrera Rivero, Milton Joana y Gangas.

Linesman herido en Rosario

Rosario, Argentina, 8 (AP).- El juez de línea Jorge Armas se recuperaba hoy en un hospital de esta ciudad de la fractura en el malar izquierdo y otras causadas por botellas arrojadas por espectadores al finalizar ayer el partido del campeonato metropolitano de fútbol entre Newell's Old Boys y Colón.

Enfurecidos "hinchas" culparon a Jorge Armas de no haber cobrado una supuesta infracción de Barril, jugador de Newell's, quien anotó el segundo gol para su equipo que igualó 2-2 con Colón.

Al terminar el encuentro simpatizantes de Colón arrojaron botellas y otros objetos al campo de juego. También se escucharon disparos, dijeron policías y testigos.

Pesimismo por gira de team uruguayo

Montevideo, 8 (AP).- Una oleada de pesimismo e incertidumbre está sacudiendo aquí los ambientes deportivos en relación con la preparación del seleccionado nacional de fútbol que disputará la copa del mundo en Alemania.

Algunos dirigentes y casi toda la prensa han arreciado las críticas a la gira que está realizando un plantel preseleccionado de 22 jugadores, comandado por el técnico Roberto Porta.

Haití se medirá contra Polonia

PUERTO PRINCIPE, ABR, 8 (AFP).- La selección nacional de fútbol de Haití disputará dos partidos de preparación contra el equipo nacional de Polonia antes de su partida hacia Brasil, donde jugará el día 21 contra el campeón del mundo.

PIZARRA "FLORIDA"
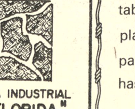
EMPRESA INDUSTRIAL "LA FLORIDA"
Calle de Las Pizarras 121
Final prolongación Victor Sanjinés
TELEFONO 43131

COMITE ORGANIZADOR VIII JUEGOS DEPORTIVOS BOLIVARIANOS

LICITACION 3 / 74

MATERIAL DEPORTIVO

Se comunica a las empresas industriales y firmas comerciales, establecidas legalmente en el país, que el plazo de la presentación de propuestas para la licitación 3/74, se ha ampliado hasta el día 30 de abril de 1974 a horas 17.

Dr. Carlos Terrazas Torres

SECRETARIO GENERAL

Necesita DINERO? COCINERA? UNA CASA EN ALQUILER? EMPLEADA DOMESTICA? UN ANTICRETICO?.
Quiere vender sus MUEBLES?. Su LAVA-RROPAS? El TELEVISOR? precisa algún objeto de segunda mano? quiere vender ROPA USADA?.
MUY PRONTO SOLUCIONARA SU PROBLEMA ANUNCIANDO EN
AVISOS ECONOMICOS DE
PRESENCIA
y haga un doble negocio tomando parte en los sorteos gratuitos de dinero en efectivo que PRESENCIA le ofrece. El número de su recibo puede ser el premiado. CONSERVELO.
TARIFAS REDUCIDAS EN SERVICIO A LA COMUNIDAD